ஈழம் :
துரோகத்தை நோக்கி...?!

ஒரு நூறு ஆயிரம் துருப்புகளை கொண்டு போய் பாசிச ராஜீவ் கும்பல் கொலை வெறியாட்டம் போட்ட போதும் ஈழத்தமிழ் மக்கள் மண்டியிட்டு விடவில்லை. மாறாக, இந்திய ராணுவத்தை கதிகலங்க வைத்துக் கொண்டிருக்கிறார்கள். சலுகைகள், காருண்ய பேச்சுகள், பொய்ப்பிரசாரம், துரோகிகளின் காட்டிக் கொடுப்பு இவை எவற்றாலும் அவர்களின் போராட்ட உணர்வின் முனையை மயிர்முனை அளவு கூட மழுங்கடிக்க முடியவில்லை.

தோல்வியாலும் அவமானத்தாலும் முகத்தில் கரி பூசப்பட்டு சர்வதேச அரங்கில் தனிமைப்பட்டு நிற்கும் பாசிச ராஜீவ் கும்பல் புதிய ஸ்டண்ட் ஒன்றை அடிக்க முயற்சித்துக் கொண்டிருக்கிறது. விடுதலைப் புலிகளின் இயக்கத்தை எப்படியாவது நிர்ப்பந்தித்து சில சிறு அம்சங்களில் விட்டுக் கொடுத்து இந்திய-இலங்கை ஒப்பந்தத்தை அப்படியே அமுலாக்க அவசரம் அவசரமாக செயல்படுகிறது. இதற்காக பிரபாகரனை தனித்து வேட்டையாட இராணுவத்தை ஏவி விட்டுள்ளது. பிரபாகரனைச் கொல்வதன் மூலமோ அல்லது சிறைப்பிடிப்பதன் மூலமோ இதைச் சாதிக்கலாம் எனக் கருதுகிறது. இதற்காக, இல்லை இல்லை எனச் சொல்லிக்கொண்டே இலங்கை இராணுவமும் இப்போது களத்தில் இறக்கி விடப்பட்டுள்ளது.

இன்னொரு புறம் இரகசிய பேச்சு வார்த்தையில் ஈடுபட்டு வருகின்றது. சாதகமான முடிவை அடைந்த பின்னர் அதைக்காட்டி தமிழ்நாட்டுத் தேர்தலில் வோட்டு பொறுக்குவது; இதற்காகவே ஏப்ரல் 23, 24 தேதிகளில் அகில இந்திய காங்கிரஸ் கமிட்டி மாநாட்டை சென்னையில் வைத்துள்ளது. 'வெற்றிகரமான' ஒப்பந்தம் முடிக்கப்பட்டுள்ளது என மாநாட்டில் ராஜீவ் பெருமையாக அறிவிப்பது; அதற்குப்பின் தேர்தல் அறிவிப்பு என திட்டமிட்டுள்ளது.

தொடர்ந்து தோல்வியுறுவதை மறைத்து வெற்றியாகக் காட்டி கௌரவமாக சிக்கலில் இருந்துவிடுபடுவது; தமிழர் நலனுக்காக பாடுபடும் ஒரே தலைவர் ராஜீவ் என தம்பட்டம் அடித்து வோட்டு பொறுக்குவது என ஒரே கல்லில் இரு கனிகளை வீழ்த்த பாசிச ராஜீவ் கும்பல் திட்டமிட்டுள்ளது.

ராஜீவ் காந்தியின் திட்டத்திற்கு பிரபாகரன் ஒப்புக்கொள்ளலாம். 'யாழ்ப்பாணத்தை" மட்டும் நிர்வாகம் செய்யும் அதிகாரம்; கிழக்குப் பகுதியை விட்டு வெளியேறி விடுவது' என்ற அடிப்படையில் உடன்பாடு காண விடுதலைப்புலிகள் ஜெயவர்த்தனா அரசோடு இரகசியமாக பேசி வருவதாக செய்தி அடிபடுகிறது. ராஜீவ்காந்தி கொடுத்த கடிதத்தை எடுத்துவர தனது கமாண்டர்களை விடுதலைப்புலிகள் இயக்கம் அனுமதித்தது; பிரபாகரன் எந்தப் பகுதியில் எங்கு தங்கியிருக்கிறார் என இந்திய இராணுவத்திற்கு தெரியுமளவுக்கு செய்தியை எடுத்துவர ஒப்புக் கொண்டது; 'புலிகளின் தாகம்; தமிழீழ தாயகம்' என்ற முழக்கம் இப்போதெல்லாம் இவர்களிடமிருந்து கோரிக்கையாக வராமலிருப்பது ஆகியவைகள் எல்லாம் எப்படியாவது ஒரு உடன்பாட்டிற்கு வர வேண்டும் என்பதில் விடுதலைப்புலிகள் குறியாக இருக்கிறார்கள் என்பதையே காட்டுகின்றன. அண்மையில் விடுதலைப் புலிகளின் அரசியல் கமிட்டி விடுத்துள்ள 'இந்தியாவும் ஈழத்தமிழர் நெருக்கடியும்' என்ற பிரசுரம் இதை நிரூபிப்பதாக இருக்கின்றது. இதை மட்டுமல்ல, 'புதிய ஜனநாயகம்' வெளியிட்ட பல கருத்துகளை புலிகள் இந்த பிரசுரத்தில் ஒப்புக் கொண்டுள்ளனர்.

தமிழ் மக்களுக்கு சுயமரியா
பாதுகாப்பும் சமாதானமும்
வாதம் செய்யப்பட வேண்டும்;
செய்தால் நாங்கள் ஆயுதத்தை
போடத் தயார் என்று புலிகள்
பிரசுரத்தில் சொல்கிற

"சரணடைந்து ஆயுதங்களை
படைக்க வேண்டுமென்று இந்திய
சாங்கம் விரும்புகிறது. இந்திய-இல
ஒப்பந்தத்தை வார்த்தையளவில்
மல்லாது உணர்விலும்
முற்றாக ஒப்புக் கொள்ள வேண்டு
விரும்புகிறது. ஒரு ஜனநாயக
முறையின் மூலம் அரசியல் நீரோ
தில் நாங்கள் இணைய வேண்டு
இந்திய அரசாங்கம் விரும்புகிறது.
நிபந்தனைகளை இந்தியா
முறையிலும் அமைதியான முன்
கட்டும்! இதையே அவர்கள்
லெண்ணத்துடனும் மனிதாபி
உணர்வுடனும் சொல்லட்டும்!
இந்தியப் படையோ எங்கள் யாழ்
ணத்தை ஒரு பேய் நகரமாக மாற்
டது! தமிழர்களின் சமாதிகளில்
கொண்டு இவற்றை இந்திய அரசா
கத்திக் கொண்டிருக்கிறது. இரா
தாக்குதல்கள் மூலம் எங்களை நிர்ப்ப
படுத்தி அடிபணிய வைக்க முயல்கி
(ஷ பிரசுரம், ப

கவுரவ பிச்சை! கண்ணியமான
சாசனம்! இதுதான் அவர்களது நிப
இப்படி நாம் சொல்வதால் ஈழத்
களையோ, போராளிகளையோ
களது போராட்டத்தையோ இழிவு
வதாக அர்த்தமல்ல. மாறாக,
களை எல்லாம் இழிபடுத்தும் வ
விடுதலைப் புலிகளின் தலை
பிரபாகரனும் செல்கின்ற அ
இருப்பதை உணர்த்தவே. 'தனது
மையை மட்டும் ஈழப் பிரதிநி
அங்கீகரிக்கும் பட்சத்தில் இந்திய
கைப்பாவையாக இருப்பதற்கு
பிரபாகரன் தயாராக உள்ளார்'
ஏற்கனவே 'புதிய ஜனநாயகம்'

புலிகளால் அழித்தொழிக்கப்பட்ட இந்திய ஆக்கிரமிப்பு இராணுவத்தினர்

இந்த வீரம் துரோகத்துக்கு இடந்தருமா?

மிருந்தது. இன்னும் அப்படிப் மனப்பாங்கில்தான் பிரபாகரன் என்பதை உறுதிப்படுத்து ம்.

ால்வியுறச் செய்து அவமானப் ஒப்பந்தத்தை இந்தியா திணித்து டாது என்பதற்காகவே யுத்தத்தை லைப் புலிகளின் தலைமை, குறிப் பிரபாகரன் நடத்துவதாகத் தெரி ஜனரஞ்சகமான முழக்கங்கள், சோசலிச வாக்குறுதிகளை வீசி வோட்டுப் பொறுக்கி அரசு னங்களை கொள்ளையிட முய போனபார்ட்டிஸ்ட் கட்சிகள் அர ரீதியில் செய்வதையே இவர்கள் ுவ ரீதியில் செய்ய முயற்சிக் கள்.

இந்திய அரசாங்கத்துடனான உறவை படுத்தவே நாங்கள் எப்போதும் பினோம். இந்தியாவின் கூட்டா கவே செயல்பட விரும்பினோம். ாசிய பிராந்தியத்தில் இந்தியா பெரும் சக்தியாகும். இந்துமாப் கடலிலும் யுத்த தந்திர ரீதியிலான ில் உள்ள இலங்கையிலும் இந்தியா புவியியல் — அரசியல் நலன்கள் பதை நாங்கள் அறிவோம். பிராந் மேலதிகாரம் பெறுவது என்ற ளை இந்தியாவிற்கு எதிரானவர் ன கணித்து ஒழித்துக்கட்ட இந்தியா னித்திருப்பது கவலையளிக்கிறது. பக்.11)

இந்தியாவின் பிராந்திய மேலாதிக்க ந்தடியை மாட்டிக் கொள்ளத் ராக இருக்கும் எங்களை ஒழித்துக் இந்தியா முயலக்கூடாது என்று னப்படுத்துவது மூலம் விடுதலைப் கள் செய்யப்போவது துரோகமே. ராஜீவின் பாதந்தாங்கியாக பதற்காக சிங்கள பேரினவாத த்துமுறையியிலிருந்து விடுதலை ஈழ மக்கள் போராடவில்லை. தலைப் புலிகள் இயக்கம் ஒரு சமூக சிஸ்டு இயக்கம் என்றும் இந்திய வப் படையான ரா-வால் இயக்கப் டது இந்தக் குழு என்றும் 'புதிய நாயகம்' அடுத்து வெளியிட்டிருந்தது வர்த்தனே அரசிற்கு எதிரான ஈழ களின் தேசிய சுய நிர்ணய உரிமைக் போராட்டத்தை பயன்படுத்தி ங்கையில் பிராந்திய மேலாதிக்கம் வதும் தெற்காசிய பிராந்தியத்தில் ர்வாக்கம் செய்வதும்தான் இந்தியா ன் நோக்கம்; மற்றபடி ஈழத்தமிழர் ின் நியாயமான பேராட்டத்தை தரித்து அல்ல எனவும் 'புதிய ஜன நாயகம்' எழுதி வந்து கொண்டிருக்கிறது. இவ்வாறு நாம் எழுதி வரும் கருத்துக் ளை எல்லாம் இன்று விடுதலைப் புலி ள் தமது மேற்சொன்ன பிரசுரத்தில் ப்புக் கொண்டுள்ளார்கள். விடுதலைப் லிகள் இயக்கம் சமூக பாசிஸ்டு ன்மை கொண்டிருப்பினும் இந்திய ஆக்கிரமிப்புப் படையை எதிர்த்துப் போரிடும் வரை அதை ஆதரிப்பது ான் சரியானது என ஆதரித்து எழுதி

வருகிறோம். அதே வேளையில் எப் பொழுது பிரபாகரன் சுயநிர்ணய உரிமைப் போராட்டத்தை இந்திய அர சாங்கத்திடமோ அல்லது இலங்கை அரசாங்கத்துடனோ அல்லது இரண்டும் சேர்ந்த கூட்டிடமோ அடகு வைக்க உடன்படுகிறதோ அப்போது அவரை துரோகி என்று அடையாளம் காட்டவும் தயங்க மாட்டோம்!

விடுதலைப் புலிகளின் அரசியல் கமிட்டி வெளியிட்ட பிரசுரம் பின்வரு மாறு குறிப்பிடுகிறது :

"1977-ல் அதிகாரத்திற்கு வந்த ஜே.ஆர். ஜெயவர்த்தனே ஆட்சி தமிழர்கள்பால் மேலும் கடுமையான கொள்கையை கடைப்பிடித்ததோடு மேற்கத்திய முதலாளித்துவ நாடு களோடு வெளிப்படையாக அணிசேரும் விதத்தில் தனது வெளிநாட்டுக் கொள் கையையும் உருவாக்கியது."

"சிறீ இலங்கா அரசின் இந்த புதிய வெளிநாட்டுக் கொள்கையானது இந்த பிராந்தியத்தில் இந்தியாவின் மேல் நிலைக்கும் புவியியல் — அரசியல் தலைமைக்கும் ஒரு மிரட்டலாக அமைந் தது. 1983 ஜூலையில் நடந்த இரத்தம் தோய்ந்த இன மோதலும் அதைத் தொடர்ந்து ஜெயவர்த்தனே மேற்கத்தி ய நாடுகளிடமிருந்து உதவி பெற மு யற்சித்ததும் இந்தியாவை கவலை கொள்ளச் செய்தன. அதன்பின் சிறீ இல ங்காவின் இன மோதலில் தலையிடுவ தென இந்தியா முடிவெடுத்தது."

"இந்த தலையீடானது ராஜ தந்திர துறையில் வெளிப்படையாகவும் இராணுவ முனையில் தலைமறைவாகவும் பிரகடனப்படுத்தாமலும் நடந்தது. இனமோதலில் அமைதியை உருவாக்க கொழும்புவில் பேச்சுவார்த்தை நடத்திக் கொண்டே ஆயுதப் போராட்டத்தை தீவிரப்படுத்தி போராளி குழுக்களுக்கு இராணுவப் பயிற்சியும் ஆயுதங்களும் கொடுப்பது என இந்தியா முடிவெடுத் தது. இந்தியாவின் இந்த தலை யீடானது ஈழத்தமிழர்களின் நலன்களுக் காக 'அல்ல; மாறாக, சிறீ இலங்கா அரசிற்கு இராணுவ ரீதியில்நிர்ப்பந்தம் கொடுக்கும் உள்நோக்கம் கொண்டதா கும். அதன் மூலம் இந்திய அரசின் ராஜ தந்திர நிர்ப்பந்தத்திற்கு ஜெயவர்த்தனே ஆட்சியை பணிய வைத்து இந்திய அர சாங்கத்தின் பிராந்திய விரிவாக்க திட் டத்திற்கு இரையாக்குவதாகும். எனவே, இவ்வாறு, தனது பிராந்திய மேல்நிலையை சாதிக்கவும் அதற்கு சாதகமாக்கவும் தமிழின மோதலைப் பயன்படுத்த இந்தியா முடிவு செய்தது."

"தமிழ்ப் போராளிகளுக்கு இராணு வப் பயிற்சி அளிக்கும் பொறுப்பை ரா-விடம் (ஆராய்ச்சி மற்றும் பகுப் பாய்வுத் துறை) மறைந்த பிரதமர் இந்திரா காந்தி ஒப்படைத்தார். ரா-வின் சில அதிகாரிகளுடைய தன்னிச்சையா ன திமிர்த்தமான நடவடிக்கைகளினால் தமிழ்ப் போராளிகளிடையே இருந்த பல்வேறு குழுக்களிடையே இருந்த இடைவெளியை அதிகரிக்கச் செய்வ தோடு கட்டுப்பாடு கொண்ட ஒரு தேசிய விடுதலை இயக்கம் உருவாவதையும் தடுத்து விட்டது. மேலும் இது போராளி குழுக்களை முற்றாக இந்திய அரசாங்கத்தைச் சார்ந்திருக்கும்படி செய்ததோடு இந்திய அரசாங்கத்தின் அடிமைச் சேனையாக செயல்படும்படி யும் அவர்களை ஆக்கி விட்டது. ரா-வின் இந்த சாகசங்கள் எல்.டி.டி.ஈ.யும் ரா-வும் தனித்தனியே பிரிந்து செல்வதற்கும் பங்காற்றியது. மேலும் ரா-வின் இந்த மறைமுக இரகசிய நடவடிக்கைகளுக்கு உதவிய ஆள் சந்திரஹாசன் என நாங்கள் திட்ட வட்டமாக சுட்டிக்காட்ட விழைகிறோம்."

"சிறீ சபாரத்தினத்தின் டெலோ அமைப்பை, தான் வளர்ப்பதற்கான சரியான 'அமைப்பு என திரு. சந்திர ஹாசன் தேர்ந்தெடுத்தார். அதே சமயத்

சிங்கள இனவெறி இராணுவத்தால் படுகொலை செய்யப்பட்ட ஈழத்தமிழர்கள்

இந்தத் தியாகம் வீண் போகுமோ?

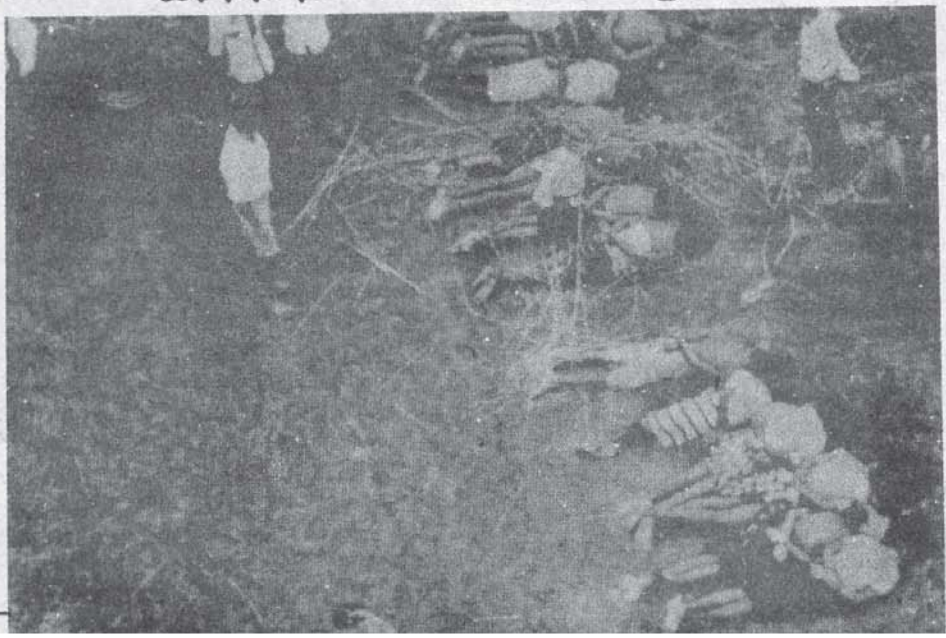

தில் டெலோ எந்தவிதமான அமைப்பு கட்டுமானத்தையும் கொண்டிருக்க வில்லை. தமிழ்நாட்டில் தங்கியிருந்த வெறும் ஆறு பேர்களைக் கொண்ட குழுவாகவே அது இருந்தது இவ்வாறு சந்திரஹாசனின் பதவி வெறி டெலோ இயக்கத்தின் மறுபிறப்பிற்கு வழி வகுத்தது.

"டெலோ இயக்கத்திற்கு எவ்வித சித்தாந்த தலைமையும் இல்லாததால் அதை தனது தீய திட்டங்களுக்கு ஏற்ப பதப்படுத்திக் கொள்ளலாம் என்ற நம் பிக்கையில் அதை வளர்ப்பதென ரா ஒப்புக் கொண்டது. ரா விரும்பியது எல்லாம் என்னவென்றால், சுயமான சிந்தனையும் உன்னதமான நோக்கங்க ளும் அற்ற ஒரு குழுவையே. ஏனென் றால், அதை தன்னுடைய அடிமைப் படையாக மாற்றிக் கொள்ள முடியும் என்பதால்."

"......... இவ்வாறு சிரீசபாரத்தினத் தின் தலைமையில் ஒரு பெரிய அடிமைப் படையை கட்டுவதில் திரு. சந்திரஹாசன் வெற்றி பெற்றார். இதற்கிடையே ஈ.பி.ஆர்.எல்.எஃப்-ம் ஈரோசும் சந்திர ஹாசனிடம் சென்று அவர் மூலம் பயிற் சித் திட்டத்தில் சேர்த்துக் கொள்ளப் பட்டன."

"... இந்திய இராணுவப் பயிற்சித் திட்டத்திலிருந்து எல்.டி.டி.ஈ.-யை எட்டத்தில் வைக்க திரு. சந்திரஹாசன் சாத்திய மான அனைத்து வழிகளையும் கையாண்டார். அத்துடன் டெலோ வைக் கொண்டு எல்.டி.டி.ஈ.-யை ஒழித் துக்கட்ட திட்டமிட்டார். எங்களுடைய கண்ணோட்டம் மிகத் தெளிவானது. சந்திஹாசனுடைய சாகசங்களில் சிக்கிக் கொள்ளவோ இந்தியாவின் அடிமைச் சேனையாக ஆகவோ நாங்கள் எப் போதும் விரும்பவில்லை. அதே சமயத் தில் தவறாக வழி நடத்தப்பட்ட பிற குழுக்கள் இராணுவ ரீதியில் பலம் பெற்று வருவதைப் பற்றியும் அவர்கள் எங்களது குழுவை அழிக்கும் சாத்தியம் பற்றியும் கவலை கொண்டோம். அப்படி எங்கள் குழு ஒழிந்தால் அதுவே ஈழத்தில் சுதந்திர இயக்கத்தின் முடிவாக இருக்கும் என்று நாங்கள் உணர்வுப்பூர்வமாக எண் ணினோம். எனவே, கொஞ்ச காலம் கழித்து வரம்புக்குட்பட்ட பயிற்சி தரு வதாக இந்திய அரசாங்கம் எங்களை அணுகியபோது நாங்கள் ஏற்றுக் கொண்டோம். வரம்புக்குட்பட்ட உதவியை நாங்கள் பெற்றோம்."

"இந்திய அரசாங்கத்தின் ஒரு முக்கிய அங்கமாக ரா- அமைப்பு விளங்குவ தோடு அதன் வெளிநாட்டுக் கொள்கை யை பிரதிபலிக்கிறது.சட்டப்படி, இந் தியப் பிரதமரின் கீழ் நேரடியாக ரா செயல்படுகிறது. அது இந்திய அரசாங் கத்தின் விஷக் கொடுக்கு ஆயுதமாகும். எனவே, ரா- வின் நடவடிக்கைகளை இந்திய அரசியல் தலைமையின் நட வடிக்கைகளாகவே விளங்கிக் கொள்ள வேண்டும். எப்படியோ, ரா-வின் உயர் அதிகாரிகளில் சிலர் சுயேச்சையாக செயல்பட்டனர்; சிலர் சிஐஏ-வின் கையாளாகவும் செயல்பட்டு அரசுக்கு துரோகமிழைத்தனர். தமிழ் நாட்டில் ரா-க்கு பொறுப்பாக இருந்த திரு. உண்ணி கிருஷ்ணன் தான் பல்வேறு தமிழ் போராளி குழுக்களுடைய நட வடிக்கைகளின் ஒருங்கிணைப்பாளராக வும் செயல்பட்டார். ஆனால், தமிழ்ப் போராளிகளுக்கு எம்மாதிரியான பயிற்சிகள் மற்றும் ஆயுதங்கள் கொடுக் கப்படுகின்றன என்ற முக்கியமான விவ ரங்களை திரு. உண்ணி கிருஷ்ணன் சிரீ இலங்கா அரசிற்கு கொடுத்துக் கொண் டிருந்தார். ஒவ்வொரு குழுவினுடைய பலம், யுத்த தந்திர திட்டங்கள் போன்ற வைகளும் சிரீ இலங்கா அரசிற்கு தெரி விக்கப்பட்டன."

— இந்த நீண்ட மேற்கோள்களில் வெளியிடப்பட்டிருக்கும் உண்மைகள் அனைத்தும் 'புதிய ஜனநாயக'த்தால் ஏற்கனவே ஆணித்தரமாக எடுத்துரைக் கப்பட்டவைகள்தான்! இன்று விடு தலைப் புலிகளே இதற்கு வாக்குமூலம் கொடுத்துள்ளனர். விடு தலைப் புலிகள் பல உண்மைகளை ஒப் புக் கொண்டிருந்தாலும் வரலாற்றுப் பிடிப்பினைகளைக் கற்றுக் கொண்டதாக தெரியவில்லை. யாழ்ப்பாணத்தில் மட் டும் நாட்டாண்மை என்ற நிலையை புலிகள் ஏற்றுக் கொண்டு ஈழத்தமிழர் களின் சுய நிர்ணய உரிமை போராட்டத்தைக் காட்டிக் கொடுக்கும் அபாயம் இருப்பதைப் பற்றி ஈழ மக் களையும் ஆதரவாளர்களையும் எச்சரிக் கிறோம்! தற்போதுள்ள நிலையில் அப் படியே போர் நிறுத்தம்; அதையடுத்து நிபந்தனையற்ற பேச்சு வார்த்தைகள் என்ற யோசனையை விடுதலைப் புலி கள் இயக்கம் வெளிப்படையாகவே அறிவித்துள்ளது. ஆயுதங்களை ஒப் படைப்பது பற்றி ஆலோசிக்கும் முன் பு அக்டோபர் 10-ம் தேதி நிலைக்கு இந்திய இராணுவம் பின்வாங்கிச் செல்ல வேண்டும் என்ற நிபந்தனையை
போது எல்.டி.டி.ஈ. முன் வை
தில்லை. இரண்டாவதாக, ஈழத்த
களின் நலன்கள் மற்றும் விழைவு
இந்திய-இலங்கை ஒப்பந்தம் பாது
குமானால் ஒப்பந்தத்தை நிறைவே
ஒத்துழைப்போம் என்று இரண்
கெட்டான் தனமாக அறிவித்துள்
ஆகியவை இந்த அபாயத்தை பற்
எச்சரிக்கின்றன.

குட்டி முதல
சித்தாந்தத்தையே உலக கண்ணோ
மாகக் கொண்டுள்ளதால் கோ
தனமான, அடிமைத்தனமான ஒரு மு
விடுதலைப் புலியின் தலைமை எ
தற்கான சாத்தியம் உள்ளது. இ
ஆக்கிரமிப்புப் படைக்கு — அ
படைக்கு எதிராக போரிட்டுக் கொ
டிருக்கிற முன்னணி இயக்கமாக
தலைப்புலி இயக்கம் மட்டுமே உள்
எனவே அந்த இயக்கத்தின் போர
கள் இன்னும் விழிப்புடன் இ
வேண்டும்; தலைமை துரோகம்
தாலும், உரிமைப் போராட்டத்தி
உயிரையே அர்ப்பணம் செய்ய ஆ
மாயிரம் ஈழத்தமிழர்கள் தயா
இருக்கிறார்கள் என்ற நம்பிக்கை
சுயநிர்ணய உரிமைக்கான போரா
தை முன்னெடுத்துச் செல்ல வேண்
அதற்கு புரட்சிகர சித்தாந்தத்தை
வது முதல் நிபந்தனையாகும்!

சுயநிர்ணய உரிமைக்காக போ
துணிந்துவிட்ட ஒரு தேசிய இன
ஒடுக்க இந்த உலகத்தில் உள்ள
சக்திக்கும் வல்லமை இல்லை; வர
றின் விதியது! 'இன்னும்
னேறுங்கள்! தேசிய சுய நிர்ணய
மைக்கான போராட்டத்தை
னெடுத்துச் செல்லுங்கள்! இ
ஆக்கிரமிப்புப் படையை விரட்
யுங்கள்!

● மாணிக்கவா

கோழைத்தனம்! அநாகரிகம்!!

டோனி (ஜானி)! இந்திய ஆக்கிரமிப் புப் படையால் கோழைத்தனமாக சுட்டுக் கொல்லப்பட்டிருக்கிறார்.

தான் அனுப்பிய தூதுவரை பின்பற் றிச் சென்று எதிரியின் இருப்பிடத்தை அறியமுயன்ற இந்திய இராணுவத்தின் செயல் நயவஞ்சகமானது; கேவலமானது. இராணுவம் பின்தொடர்கிறது என்ற வுடன் முன்செல்ல மறுத்து, உறுதியுடன் எதிர்த்து நின்று, உயிர்த் தியாகியான டோனிக்கு எங்கள் வீர வணக்கம்!

தூதுவரைச் சுட்டுக்கொல்வது போன்ற ஈனத்தனம், இழித்தன்மை இந்த உலகில் வேறு எதுவுமில்லை. இந்த கோழைத் தனத்தை, அநாகரிகத்தைச் செய்த இந்திய இராணுவத்தின் முகத்தில் ஒவ்வொரு வரும் காரித்துப்ப வேண்டும்.

சமரில் கொல்லப்பட்டு வீரமரணம் எய்தவில்லை டோனி. தூதுவராகச் சென்று நிராயுதபாணியான நிலையில்
மாக கொல்லப்பட்டிருக்கிறா
மிப்பு படையை எதிர்த்துப் போ
ஒரு படைத்தளபதிக்கு நேர்ந்த
விடுதலைப் புலிகளின் தலைவ
ணம்.

ராஜீவ்காந்தியின் செய்தி
கொண்டு தமிழ்நாட்டிலிருந்து இ
ணுவ ஹெலிகாப்டரில் சென்
டோனி. அதுமட்டுமல்ல, இ
ணுவ முகாமிலிருந்து பிரபாகர
பிடத்திற்கு புறப்பட்டுச் சென்றி

பகிரங்கமாக தனது நே
அறிவித்து சுயநிர்ணய உரிமை
உறுதியாக நிற்காமல், இரக
வார்த்தை, பேரங்கள் மூலம்,
போருக்கு உலை வைப்பதாக இ
பரவாயில்லை, எப்படியாவது
பாட்டை அடைய வேண்டுமென்
படுகின்ற விடுதலைப்புலிகளின்
குறிப்பாக, பிரபாகரன்தான் இ
ணம்!