# ராஜீவ் ஜெயவர்த்தனே கும்பலின் கனவு பலிக்காது!

இந்திய இராணுவச் சிப்பாய்களை ஏற்றிக் கொண்டு லாரிகள் வரிசையாகப் புறப்படுகின்றன. நகரின் எல்லையில் குறுகிய வளைவில் திரும்புகின்றன. சற்றுத் தூரத்தில் ஒரு கிழவி வெற்றிலை பாக்குப் போட்டுக் குதப்பிக் கொண்டிருக்கிறாள். முதல் இராணுவ லாரி அவளைக் கடந்து போகிறது. உடனே தயாராய் வைத்திருந்த மின் இணைப்புள்ள கம்பியின் (வையர்) இரண்டு முனைகளை எடுத்து அந்தக் கிழவி இணைக்கிறாள். பின்னால் வந்த லாரிகளுக்குக் கீழிருந்து பலநூறு கிலோ எடையுள்ள நிலக்கண்ணி வெடி வெடிக்கிறது. லாரிகள் தூள்தூளாகச் சிதறுகின்றன. பல சிப்பாய்கள் சிதைந்து சாகிறார்கள். ஈழமண்ணில் தாய்மார்கள் நடத்தும் ஆக்கிரமிப்பு எதிர்ப்புப் போரின் இராணுவக் காட்சி இது.

அன்னம்மா டேவிட், நேசம்யாவடிவேலு ஆகிய இரு தாய்மார்கள் மட்டக்களப்பு முருகன் கோவிலில் சாகும்வரை உண்ணாவிரதமிருக்கிறார்கள். ஏழாவது நாளன்று நிலைமை மோசமாகி இருக்கிறது. ஈழப் போராளிகளுக்கு எதிரான போரை உடனடியாக இந்திய இராணுவம் நிறுத்தவேண்டும்; விடுதலைப் புலிகளுடன் இந்திய அரசு பேச்சு வார்த்தை நடத்த வேண்டும் என்று கோருகின்றனர். போரை நிறுத்தினால் பேச்சு வார்த்தை நடத்துவதாக புலிகள் அறிவிக்கின்றனர்.

ஆக்கிரமிப்புப் போர் நடத்தும் இந்திய ஆதிக்க வாதிகள் மீண்டுமொரு அரசியல் நிர்பந்தத்திற்குத் தள்ளப்படுகின்றனர். ஆனாலும், புலிகள் ஆயுதங்களை ஒப்படைத்துவிட்டு சரணடையும்போது, ராஜீவ்—ஜெயவர்த்தனே ஒப்பந்தத்தை எற்கும்போது மட்டுமே போரை நிறுத்த முடியுமென்று தாய்மார்கள் அணியின் கோரிக்கையை நிராகரித்துவிட்டது இந்திய அரசு. சென்ற ஆண்டு செப்டம்பரில் உண்ணாவிரதமிருந்து தியாகியானார் திலீபன். "திலீபன் சாவு போன்றதொரு சோகம் மீண்டும் ஏற்பட வேண்டாம்" என்கிறார் இந்தியத் தூதர் சகுனி தீட்சித். அதாவது தாய்மார்கள் மாண்டாலும் போரைத் தொடர்வோம் என்றுகூறுகிறார். "ஒரு மாபெரும் தியாகம் செய்து அந்தப்பெண்கள் வீர தீரமாக சாகலாம்; ஆனால் அது வீணாகத்தான் போகும்" என்று கொக்கரிக்கிறார் இலங்கை இராணுவ மந்திரி லலித் அதுலத்முதலி.

அந்தத் தாய்மார்களின் மாபெரும் தியாகம் வீணாகப் போகாது. திலீபனின் தியாகம் இந்திய ஆக்கிரமிப்பாளர்களைத் தோலுரித்துக் காட்டியதைப் போல, இதுவும் ராஜீவ்—ஜெயவர்த்தனே கும்பலுக்கு எதிரானதொரு அரசியல் வெற்றியை சாதிக்கும். ஆக்கிரமிப்புப் போருக்கு எதிராக உயிரைத் தியாகம் செய்யத் துணிந்துவிட்ட தாய்மார்களைக் காண பெரு மளவு மக்கள் மட்டக்களப்பு கோவிலில் தினந்தோறும் திரளுகிறார்கள். ஈழமண்ணில் தாய்மார்கள் நடத்தும் அரசியல் போரின் காட்சி இது.

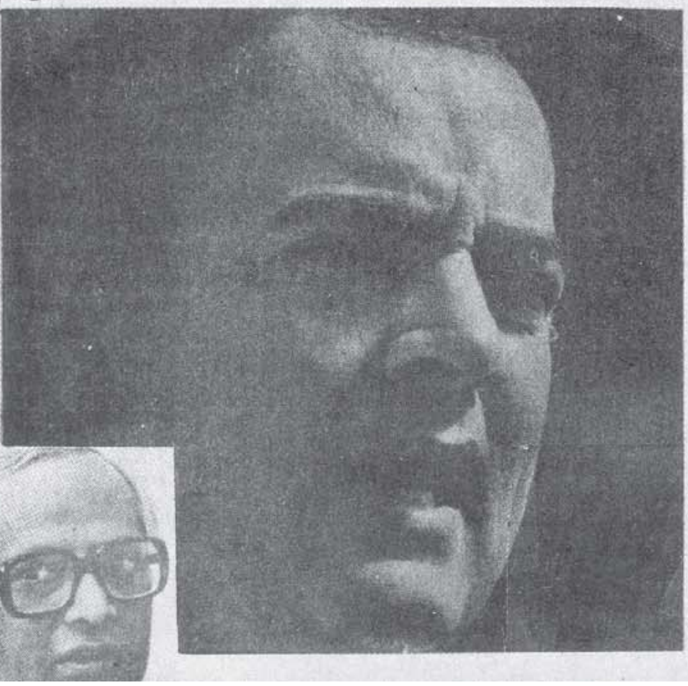

இராணுவ ரீதியிலும் சரி, அரசியல் ரீதியிலும் சரி ராஜீவ்—ஜெயவர்த்தனே கும்பல் எப்படித் தனிமைப் பட்டுப் போயிருக்கிறது என்பதற்கு இவை சாட்சிகள். ஒரு லட்சத்துக்கும் மேற்பட்ட துருப்புக்களையும், அ நவீன ஆயுதங்களையும் குவித்துக்கூட, ஒரு நாளைக்கு ஏறக்குறைய பத்து கோடி ரூபாய் கொட்டியும்கூட தொடர்ந்து தோல்விகளையே சந்தித்துக் கொண்டிருக் கிறார்கள். 400க்கு மேற்பட்ட இந்திய இராணுவத் தினரை இழந்துவிட்டதாக ஒப்புக் கொள்கிறார்கள். அதில் எழுபது சதவிகிதத்துக்கு மேலே நிலக்கண்ணி வெடிக்குப் பலியானவர்கள்.

கண்டிவெடிகளை வைப்பதில் புலிகள் புதியபுதிய உத்திகளைக் கையாள்கிறார்கள். கண்ணிவெடிகளைக் கண்டுபிடிக்க உலோக கணடுபிடிப்பு சாதனத்தை இந்திய இராணுவம் பயன்படுத்தினால் புலிகள் திரவ வெடி மருந்தை வைக்கிறார்கள். இப்போது பிரெஞ்சு நாய்களைக் கொண்டு இந்திய இராணுவத்தினர் வெடி மருந்துகளை மோப்பம் பிடிக்க முயலுகிறார்கள். இதற்கு எதிராக ஒளிந்திருந்து தாக்கும் உத்தியைப் புலிகள் மேற்கொள்ளுகிறார்கள். வீடுகளுக்குள் புகுந்து சூறையாடும் கொள்ளையிடும் நோக்கத்தோடு பெட்டி களைத் திறந்தால் இந்திய இராணுவத்தினரின் முகத்தி லேயே அவை வெடிக்கின்றன.

இந்த சாவுகளுக்குப்பதிலடி கொடுக்க முடியாம ஆத்திரமுறும் இந்திய இராணுவம் சிவிலியன்களை தாறுமாறாக சுட்டுப் படுகொலை செய்வது, பெண் களைக் கற்பழிப்பது, கடைகளை சூறையாடுவது தொடர்ந்து நீடிக்கிறது என்று கார்டியன் பத்திரிக்கை நிருபர் டெரிக் பிரெளன் எழுதுகிறார். யாழ்நகர் க வீதியில் ஒளிந்திருந்த விடுதலைப் புலி, ஒரு இந்திய சிப்பாயைச் சுட்டுக் கொன்று விட்டுத் தப்பிவிட்டா ஆத்திரமடைந்த இந்திய இராணுவப் பட்டாளம் வந்திறங்கியது. அந்தப் பகுதியைக் சுற்றி வளை மூவாயிரம் பேரை, இழுத்து வந்து, கொளுத்தும் வெ வில் வீதியில் வைத்து நாள் முழுக்க சித்திரவதை செ தது. துப்பாக்கி முனையால் மக்களைத் தாக்கின யாழ்நகரில் சகஜநிலை திரும்பி விட்டதாக தின இந்தியா பிரச்சாரம் செய்கிறது. இதுதான் அங்கு நில "சகஜ நிலை." அதே சமயம் ஈழதுரோக கும்பல் ஈழத் தமிழப் பயணிகளை சோதனையிட்டுச் சூறைய கின்றன. பணயக் கைதிகளைப் பிடித்து வைத் கொண்டு பணம் பறிக்கின்றன. இவையும் இந்திய இரா ணுவ உடந்தையுடன் நடக்கின்றன.

புலிகளை ஏறக்குறைய ஒடுக்கி விட்ட இந்தியா புளுகுகிறது. ஆனால் ரஷ்யாவிடமிரு இந்திய இராணுவம் சமீபத்தில் வாங்கிய அதிந ஆயுத வாகனங்களைத் தகர்த்து பெரும் வெற்றி யுள்ளனர் புலிகள். "பி.எம்.பி—2" எனப்படும் ஆயுதவாகனம் ஒவ்வொன்றும் ஒரு கோடிரூபாய் புடையது. இந்த ஆண்டு "குடியரசு" தினவிழா பெருமையுடன் அணிவகுத்து வந்தது இர பார்வையுடையது; தானியங்கி தீயணைக்கும் அ புடையது; விமானத்தில் எடுத்துச் செல்லவசதியா உயிரியல்—இரசாயன மற்றும்அணு ஆயுத போரு எதிராகத் தாக்குப் பிடிக்கக் கூடியது இந்த "பி பி—2" ரக ஆயுதவாகனங்களில் ஐந்தை விடுத புலிகள் தகர்த்து விட்டார்கள்.

## கடைசி செய்தி

...லங்கை அரசே, ஜெயவர்த்... நிர்பந்தித்தால்கூட இந்... ஆக்கிரமிப்பு இராணுவம் வெளி...''—என்கிற நமது அரசியல்... நிரூபிக்கும் வகையில் ... ஆக்கிரமிப்பாளர்கள் தமது ...த்தை பகிரங்கமாகக் ...விட்டனர். கொழும்பிலுள்ள ... தூதர் சகுனி தீட்சித் பிப்... தேதி அவசர அவசரமாக ...க்கையாளர்களைக் கூட்டி ... ஆத்திரத்தைக் கொட்டியுள்...

...லங்கை அரசாங்கத் தலை... சிலர் தமிழ்ப் போராளிகளு... இரகசியப் பேச்சு வார்த்தை நடத்துகிறார்கள்; இந்தியா ... தவிர்த்துவிட்டு ஏமாற்றும் ... முயற்சியையும் ஏற்க முடி... 400க்கு மேற்பட்ட சிப்பாய் ... இழந்துள்ள இந்தியாவின் ...தலைப்பட்சமான முடிவை ... திணிக்க முடியாது. ... அரசாங்கத் தலைவர்களு... பேச்சு வார்த்தை நடத்துவது ... கேள்விப்பட்டு அதிர்ச்சி ...ந்துவிட்டோம்.''

...இல் ஆலோசனைகள் அசா...மானவை. தமிழர்களின் ...வுகளுக்கு எதிரானவை. ...லிருந்து ஐந்தாண்டுகள்வரை ... மூலமாக அல்லாமல்நேரடி ... இடைக்காலமாக வடக்கு ... ஆட்சியுரிமை கிடைத் ... கிழக்கு மாகாணத்திலிருந்து ...லைப் புலிகள் விலகிக் கொள்...; ஆயுதங்கள் வைத்துக் ...ரும் உரிமையளிக்கப்படும்; ... சிங்கள, முஸ்லீம்பகுதிகளாக கிழக்கு மாகாணங்கள் பிரிக்கப்படும் என்கிற ஆலோசனைகள் பரிசீலிக்கப்படுவதாக அறிகிறோம். அது உண்மையானால் இந்திய அமைதி காக்கும் படையை திரும்பப் பெறும்படி இலங்கை அரசும் புலிகள் அமைப்பும் நிர்பந்திக்கும். சம்பந்தப்பட்ட தரப்பினர்கள் அனைவரும் ஒப்புக்கொண்டால்தான் போரை நிறுத்த முடியும்; மட்டக்களப்பில் இரு தமிழ் பெண்கள் மேற்கொண்டுள்ள சாகும் வரையிலான உண்ணாவிரதத்தினால் போர் நிறுத்தம் செய்யும்படி இந்தியாவை நிர்பந்திக்க முடியாது'' — என்று தீட்சிதர் வெடித்திருக்கிறார். ஆத்திரம், ஆதிக்க வெறி, நிதானமிழந்து, பரபரப்பும் பதட்டமும் தீட்சிதரின் பேச்சில் வந்து விழுந்தன.

''இந்திய—இலங்கை ஒப்பந்தத்தை முழுமையாக அமுலாக்காமல் சமீப காலத்தில் இந்திய அமைதி காக்கும் படையைத் திரும்ப பெற மாட்டோம்'' என்று இந்திய இராணுவ மந்திரி கே. சி. பந்த் பிப்ரவரி 28ம் தேதி திட்டவட்டமாக அறிவித்துள்ளார்.

இதற்கிடையே போர் நிறுத்தம் கோரி சாகும்வரை உண்ணாவிரதம் இருக்கும் இரு தாய்மார்களின் உயிர் ஊசலாடுகின்றது. அவர்களுக்குப் பலாத்காரமாக ''சத்துநீர்'' செலுத்த இந்திய இராணுவ மருத்துவர்கள் முயன்றனர். ஆனால் தாய்மார்களும் சுற்றிலும் திரண்டுள்ள மக்களும் அவர்களை விரட்டிவிட்டனர். இந்திய நிர்பந்தத்தின் மூலம் நடப்பதாக அறிவித்துள்ள மாகாண தேர்தல்களை ஓரிரு ஈழத் துரோகக் கும்பல்கள் மற்றும் ஜெயவர்த்தனேயின் ஐக்கிய தேசிய கட்சி தவிர அனைத்தும் எதிர்க்கின்றன. ஒரு புறம் ஈழப் போர் நீடிக்கும்போதே, அரசியல் யுத்தம் கடுமையாகி இந்திய ஆக்கிரமிப்பாளர்களை அம்பலப்படுத்துகிறது.

கிழக்கு மாகாணத் தமிழர்களை அனாதைகளாக்கி கிழக்கு மாகாணத்தைப் பிளவுபடுத்துவது, அரசியல் பேரத்தின் மூலம் வடக்கில் புலிகள் ஆட்சி உரிமை பெறுவது, எல்லாவற்றுக்கும் மேலாக ஈழத்தின் சுய நிர்ணய உரிமையை விட்டுக் கொடுப்பது ஆகியவை ஏற்க முடியாத பிற்போக்கு நடவடிக்கைகளே. ஆக்கிரமிப்பாளர்களுக்கெதிரான அரசியல் ரீதியிலான தாக்குதல் தொடுப்பதற்கு தந்திரோபாய ரீதியிலான நடவடிக்கைளில் புலிகள் ஈடுபட்டிருப்பதாக தெரிகிறது. அதன் விவரங்கள் குறித்து அதிகார பூர்வமாக எதுவும் வெளியாகாத நிலையில் ஒரு இறுதி முடிவுக்கு வர முடியாது.

எவ்வாறாயினும் தங்களது அரசியல் விதியைத் தீர்மானித்துக்கொள்வதற்கு இலங்கை மக்களுக்கு மட்டுமே உரிமை உண்டு. ''இலங்கையின் சுயாதிபத்தியத்தையும், ஒருமைப்பாட்டையும் காப்பாற்றுவதற்காக, இலங்கை அரசின் அழைப்பின் பேரில் அங்கு போயிருப்பதாக'' உரிமைபாராட்டிக் கொண்ட இந்திய ஆக்கிரமிப்பாளர்கள் அதில் தலையிட எந்த உரிமையும் கிடையாது. ஆக்கிரமிப்பாளர்களின் முகத்திலே எட்டி உதைத்தால், ஆக்கிரமிப்பு எதிர்ப்புப் போரில் தோற்றால்தான், விரட்டி அடிக்கப்பட்டால்தான் வெளியேறுவோம் என்று பாசிச ராஜீவ் கும்பல் அழுந்தி நின்றால் இலங்கை மக்கள் அப்படியேசெய்ய வேண்டும்.

''இழப்பு ஏற்பட்டாலும் ஆயுதங்களை களத்தில் ...த்தறிய முடிந்தது. குறிப்பாக களசோதனை செய்...ன்றே 1971 போருக்குப்பிந்திய ஆயுதங்களை ...போரில்ஈடுபடுத்தினோம்'' என்று இந்தியஅதிகாரி ...சாதானம் கூறுகிறார்கள். ஆனாலும் ஈழப்போர் ...சமீபத்தில் ஆய்வு செய்த இந்திய இராணுவ அதி...ள் ஒரு விஷயத்தை ஒப்புக் கொள்கிறார்கள், ...ராளிகளின் உறுதிப்பாட்டை நாங்கள் குறைத்து ... செய்துவிட்டோம். அவர்கள் மகத்தான ...சியத்தோடும், உக்கிரத்தோடும் போரிடுகிறார்கள். ... விட்டுக் கொடுக்க மாட்டார்கள்.''

ஈழப் போர்முனையிலிருந்து திரும்பும் இந்திய ...ணுவத்தினர் புலிகளுடனான போர் இந்தியாவின் ...நாம் போரைப் போன்றதாகிவிட்டது என்றும் ...கொள்ளுகிறார்கள். இந்தியப் பத்திரிக்கைகள் ...மாகவே இதை எழுதுகின்றன. ஆனாலும் ரஷ்...ன் தெற்கு ஆசியத் துறைத் தலைவர் யூரி வினோ...லாவ் கொழும்புக்குப்போய், ' இலங்கையில் ... இராணுவமிருப்பதை வியத்நாமில் அமெரிக்கா...க் கொண்டதோடு ஒப்பிட முடியாது''. என்று சமா...ம் கூறுகிறார்.

ராஜீவ்—கும்பலின் இராணுவத் தோல்வியை ...மறைப்பதற்காக மாகாணத் தேர்தல்களை நடத்து...ன்ற அரசியல் சாகசத்தை அது முன்தள்ளுகிறது, ...—ஜெயவர்த்தனே ஒப்பந்தத்தை ஏற்கும் ஈழ...க் கும்பல்களும், இலங்கை போலி சோசலிசஎதிர்க்...களும் மாகாண தேர்தல்கள் தற்போது நடப்பதை ஏற்கவில்லை. பிரதான எதிர்க்கட்சியான பண்டார நாயகாவின் சுதந்திர கட்சி தேர்தல்களைப் புறக்கணிப்பதாக அறிவித்து விட்டது ''மாவு விற்கப் போனால் காற்றடிக்குது; உப்பு விற்கப் போனால் மழைபெய்யுது'' என்கிற நிலையில் ராஜீவ்—ஜெயவர்த்தனே கும்பல் சிக்கிக் கொண்டுள்ளது.