www.tamilarangam.net

அல்பிரட் துரையப்பா முதல் காமினி வரை

அரசியல் தொடர்

ரஞ்சன் விஜயரத்தினா கொலைக்கு பின்னர் புலிகள் கூறிய கருத்து!

1991 ஜூன் மாதத்தோடு பிரேமதாசா அரசுக்கும் விடுதலைப் புலிகளுக்கும் இடையே போர் முண்ட ஓராண்டு பூர்த்தியானது.

இந்த ஓராண்டுக்குள் புலிகளால் பாதுகாப்பமைச்சர் ரஞ்சன் விஜயரத்தினா கொலைப்பட்டார்.

இத்தாக்குதல் பற்றி முன்னரே இங்கு விபரித்தாகிவிட்டது.

ரஞ்சன் விஜயரத்தினாமீதான தாக்குதலுக்கு இன்றுவரை புலிகள் நேரடியாக உரிமை கோரவில்லை.

எனினும் தம்மால் மேற்கொள்ளப்பட்ட தாக்குதல்களை ஏதோ ஒருவகையில் புலிகள் வெளிப்படுத்திவிடுவர்.

ரஞ்சன் கொலைக்கு பிரேமதாசாமீது தற்போது குற்றம் சாட்டப்படுகிறது. விசாரணைக் கமிஷன் நிறுவாமல் விட்டது ஆச்சரியம்தான். அப்படியொரு கமிஷன் போட்டிருந்தால், பிரேமதாசாதான் காரணம் என்று கூறப்பட்டிருந்தாலும் ஆச்சரியமில்லைத்தான்.

அரசியல் காரணங்களுக்காக நியமிக்கப்படும் கமிஷன்கள், யார் ஆட்சியில் இருக்கிறார்களோ, அவர்களது விருப்பு வெறுப்புக்கு ஏற்பவே முடிவுகளை அறிவிக்கும்.

1991 ஜூன் மாதத்தோடு பிரேமதாசா அரசுடன் முண்ட போர் ஓராண்டு நிறைவடைந்ததை முன்னிட்டு புலிகள் தமது கருத்தைக் கூறியிருந்தனர்.

ரஞ்சன் விஜயரத்தினா கொலை நியாயமானது என்பதை அதில் புலிகள் மறைமுகமாக குறிப்பிட்டிருந்தனர்.

"1991 ஜூன் மாதத்தில் புலிகளால் வெளிமிடப்பட்ட அறிக்கையின் முக்கியமான பகுதிகள் இவை;

1991 ஜூன் மாதம் 11ந் திகதியுடன் இரண்டாவது தமிழீழப் போர் ஒரு வருடகாலம் பூர்த்தியடைந்துவிட்டது.

இந்திய இராணுவ வருகைக்கு முன்னர் ஸ்ரீலங்காவுக்கும் தமிழர்களுக்கும் நடந்த யுத்தத்தை முதல் போர் என்றும், இந்திய

கள் புலிகளால் சுற்றி வளைக்கப்பட்டு முற்றுகையிடப்பட்டதுடன், பலர் பொருந்திய பல இராணுவ முகாம்கள் புலிகளால் தாக்கிக் கைப்பற்றப்பட்டன. இந்நிலையில் தமது இராணுவ முகாம்களையே பாதுகாக்க முடியாத ஸ்ரீலங்கா இராணுவத்தினருக்கு, வட பகுதியைக் கைப்பற்றவது முடியாத காரியமாகவே போய்விட்டது.

போரின் ஆரம்பத்தில் பொது மக்கள் வாழும் பகுதிகள் மீது விமானக் குண்டுகளை வீசி, பொதுமக்களுக்கு உயிர் அச்சத்தையும் உருவாக்கினால், விடுதலைப்போரை நசுக்கலாம் என்று ஸ்ரீலங்கா தரப்பினர் போட்டகணக்குகளும் தமிழ் மக்களைப் பொறுத்தவரை எவ்வித பாதிப்பையும் ஏற்படுத்தவில்லை.

தமிழ் மக்கள் தமது சுய பாதுகாப்புப் பணிகளை நன்கு சீரமைத்துக் கொண்டதுடன் குண்டு வீச்சுக்களின் மத்தியிலும் சாதாரணமாக வாழத் தொடங்கிவிட்டனர்.

சமீபத்தில் நடந்த தாக்குதல்களில் வவுனியாப் பகுதியிலும், மன்னார் பகுதியிலும் இராணுவத்தினர் பலத்த இழப்புடன் தோல்வியையே தழுவிக் கொண்டனர்.

தற்போது தாம் வடபகுதியைக் கைப்பற்றி வைத்திருக்க கூடிய பலம் தம்மிடம் இல்லையென்றும், வடபகுதியைக் கைப்பற்றுவதற்காக தாம் நடவடிக்கை எடுக்கவில்லை, விடுதலைப் புலிகளை அழிக்கவே தாம் தாக்குதலை நடத்துவதாகவும் அரச தரப்பினர் அறிவிக்கத் தொடங்கிவிட்டனர்.

இதன் மூலம் ஒரு வகையில் வட பகுதியைக் கைப்பற்ற முடியாது என்பதை வெளிப்படையாக ஸ்ரீலங்கா அரசே ஒப்புக் கொண்டுவிட்டது.

கிழக்கிலும் நகர்ப் பகுதிகளைச் சூழ உள்ள பகுதிகளைத் தவிர்ந்த ஏனைய பகுதிகள் அனைத்தும் விடுதலைப்புலிகளின் கட்டுப்பாட்டிலேயே இருந்து வருகின்றன.

மொத்தத்தில் தமிழீழத்தின் 75 வீத்தமுக்கும் அதிகமான பகுதி விடுதலைப்புலிகளின் கட்டுபாட்டிலேயே இருந்து வருகின்றது.

மேலும் விடுதலைப்புலிகள் அடிக்கடி புதிய, புதிய முறையில் தமது தாக்குதல் நடவடிக்கைகளை வடிவமைத்துக் கொள்வதாலும், பிரபாகரனின் நேரடிக் கண்காணிப்பில் தாக்குதல்கள் நடத்தப்படுவதால் விடுதலைப்புலிகளை வெல்வது என்பது எப்போதும் முடியாத காரியமாகவே இருக்கும்.

கடந்த ஒரு வருடத்தில் புலிகளின் பலம் பலவகையிலும் அதிகரித்து உறுதியாக உள்ளது. இந்நிலையில் கடந்த ஒரு வருட யுத்தத்தில் ஸ்ரீலங்கா எந்த இராணுவ வெற்றியையும் பெறவில்லை என்பதும், படிப்படியாக தோல்வி யடைந்து வருகின்றது என்பதுமே உண்மை.

அரசியல் ரீதியிலும் இரண்டாவது தமிழீழப் போர் ஆரம்பித்தவுடன் ஸ்ரீலங்காவுக்கு சார்பான நிலை சர்வதேச மட்டத்தில் நிலவிய போதிலும் இறுதிப் பகுதியில் சர்வதேச அபிப்பிராயங்கள் ஸ்ரீலங்காவிற்கு பாதகமாகவே அமைந்து வருகின்றன.

ஆரம்பத்தில் பிரேமதாசா தன்னை ஓர் சமாதான விரும்பியாகக் காட்டிக் கொண்டு புலிகளை பேச்சு வார்த்தைக்கு அழைத்து வந்த போதிலும், புலிகள் பகிரங்க அழைப்புக்களை விட்டபோது, ஸ்ரீலங்கா நிபந்தனைகளையே விதித்தது.

போர் நிறுத்தம்

1991 ஜனவரி மாதம் புலிகள் தாமாகவே 29 நாட்கள் போர் நிறுத்தம் செய்து ஸ்ரீலங்காவை பேச்சுவார்த்தைக்கு அழைத்தனர்.

ஆனால் ஸ்ரீலங்கா ஏற்க முடியாத பல நிபந்தனைகளை விதித்து, 10 நாட்களுடன் தானாகவே போர் நிறுத்தத்தை முறித்து தாக்குதலை ஆரம்பித்தது.

நோர்வே, அவுஸ்திரேலியா போன்ற நாடுகள் இனப்பிரச்சனையைத் தீர்த்து ஓர் சமரச தீர்வை ஏற்படுத்த விருப்பம் தெரிவித்தபோது, விடுதலைப்புலிகள் அப்போதும் நிபந்தனையற்ற பேச்சுவார்த்தைக்கு தயார் என்பதைத் தெரிவித்தனர்.

சில சர்வதேச அமைப்புக்களும் சமரச முயற்சியில் ஈடுபட்டு வருகின்றபோதிலும் தற்போது ஸ்ரீலங்கா அரசு நிபந்தனைகளை விட்டுக் கொடுப்பதற்குத் தயாராக இல்லை.

விடுதலைப்புலிகள் நிபந்தனையற்ற பேச்சுவார்த்தைக்கு தயாராக இருக்கையில் ஸ்ரீலங்கா ஏதேதோ காரணங்களைக் கூறி

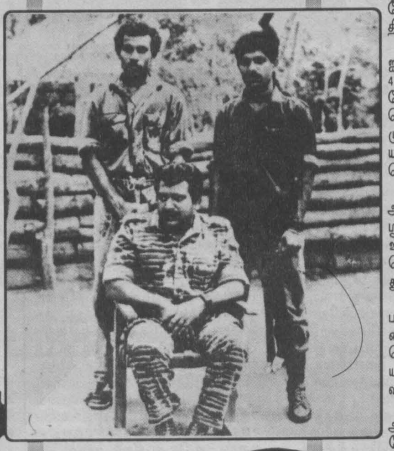

பேச்சுவார்த்தையை தவிர்த்து வருவதை சர்வதேச நாடுகள் உணரத் தொடங்கியுள்ளன.

இந்நிலையில் சர்வதேச நாடுகள் ஏதோ வகையில் சில அழுத்தங்களை ஸ்ரீலங்கா அரசு மீது போடத்தான் செய்கின்றன.

கடந்த வாரத்தில் தென் பகுதியில் நடந்த கூட்டமொன்றில் பிரேமதாசவின் பேச்சு இதை தெளிவாகக் காட்டுகின்றது. "எந்த வெளிநாட்டுச் சக்தியின் அழுத்தத்துக்கும் பயந்து நான் பேச்சுவார்த்தைக்கு போக முடியாது என்னை யாரும் மிரட்டி பேச்சுவார்த்தைக்கு இழுக்க முடியாது" என்று கூறியுள்ளார்.

இவ்வாறு பிரேமதாசா கூறுவதாவது ஏதோவிதத்தில் வெளிநாடுகளின் அழுத்தங்கள் உள்ளன என்பதையே காட்டுகின்றன.

புலிகள் பேச்சுவார்த்தைக்கு நிபந்தனைகள் எதுவும் விதிக்காதபோது ஸ்ரீலங்கா அரசினரும் நிபந்தனைகளை விதிக்காமல் பேச்சுவார்த்தைக்கு வர வேண்டும் என்றே சர்வதேச நாடுகளும், தமிழ் மக்களும் விரும்புகின்றனர்.

புலிகளைப் பொறுத்த வரை நிபந்தனையற்ற முறையில் அரசுடன் பேச்சுவார்த்தைக்கு எப்போதும் தயாராகவே உள்ளனர்.

தமிழர்கள் ஓர் தேசிய இனம் என்றஅடிப்படையிலும் அவர்களுக்கு சுயநிர்ணய உரிமை உண்டு என்ற அடிப்படையிலுமே இனப்பிரச்சனைக்கு தீர்வு காண முடியும் என்று புலிகள் அடிக்கடி கூறிவருகின்றனர்.

ஆனால் ஸ்ரீலங்கா அரசால் இப்பிரச்சினைக்கு தீர்வு காண முடியாது என்றும் புலிகள் அடிக்கடி கூறி வருகின்றனர்.

ஸ்ரீலங்கா அரசு இப்பிரச்சினையை ஓர் பயங்கரவாத நடவடிக்கை என்று தான் கூறி வருகின்றதே தவிர, இதுவரைக்கும் இனப்பிரச்சனையை தீர்க்க கூடியவகையில் எந்த அறிகுறியையும் வெளிக்காட்டவில்லை.

ஸ்ரீலங்காவில் அரசியல் வாதிகளால் தமது சுயலாபம் கருதி தூண்டி வளர்க்கப்பட்ட சிங்கள பௌத்த இன வாதம் இன்று விசுவரூபம் பெற்று வளர்ந்து நிற்கின்றது.

இன்றைய நிலையில் அரசியல் வாதிகள் இனப்பிரச்சினையை தீர்க்க முயன்றால், அவர் தொடர்பு மூலமாகவும், பல்முனைச் சந்திப்பு மூலமாகவும் ஸ்ரீலங்கா அரசாங்கத்தையும், தமிழ் ஈழ விடுதலைப்புலிகளையும் போரை நிறுத்தி மீண்டும் பேச்சு வார்த்தைக்குத் திரும்புமாறு வற்புறுத்தியுள்ளது.

அரச படைகளினால் நடைபெறும் குற்றங்களைக்களைய வேண்டிய தேவை பற்றியும் திருமபத் திரும்ப வலியுறுத்தியுள்ளது.

மாசி 9ல் நடைபெற்ற ஐக்கிய நாடுகள் சபையின் 47வது தொடரில் அவுஸ்திரேலிய அறிக்கை ஸ்ரீலங்காவில் தொடர்ந்து நடைபெறும் வன்முறையையும், இரத்தக் களரியையும் பற்றி ஆழ்ந்த கவலை தெரிவித்துள்ளது.

சென்டர் இவான்ஸ் மிக அண்மையில் சித்திரை 16ம் திகதி ஸ்ரீலங்காவில் நடக்கும் மனித உரிமை மீறல்களுக்கு எதிராகத் தொடர்ந்தும் குரல் கொடுத்துள்ளார்.

சண்டையின் நடுவில் அகப்பட்ட பொதுமக்களின் துன்பத்தைப் போக்குவதற்காக 450,000 டொலர்கள் அவசர உதவி நிதியாக அவுஸ்திரேலிய அரசாங்கம் வழங்கியுள்ளது.

இந்த நிதி உதவியை அவுஸ்திரேலிய அரசால் சர்வதேச நிறுவனங்கள் அதாவது

படை வெளியேற்றத்தின் பின் ஆரம்பித்த தமிழீழ யுத்தத்தை இரண்டாவது போர் என்றும் அழைக்கப்படுகிறது.

கடந்த ஒரு வருடத்தை நாம் நன்கு அவதானித்துப் பார்த்தால் ஸ்ரீலங்கா அரசு படிப்படியாக தோல்விவடைந்து வருவது நன்கு புலனாகத்தான் செய்கின்றது.

சூழுரை

இரண்டாவது போர் ஆரம்பித்த வேளையில் ஸ்ரீலங்காவின் பாதுகாப்பு அமைச்சர், விடுதலைப் புலிகளை அழித்து வடகிழக்குப் பகுதிகளைக் கைப்பற்றி விடுவேன் என்று பல முறை சூழுரைத்தார்.

அவருடன் சேர்ந்து டென்சில் கொப்பேகடுவ போன்ற முத்த இராணுவ அதிகாரிகளும் முன்னுமாதத்திற்குள் வடக்கு-கிழக்குப் பகுதியை கைப்பற்றி விடுவோம் என்று கங்கணம்கட்டி நின்றனர்.

விடுதலைப்புலிகளை அழிப்பதாகக் கூறிக் கொண்டு தமிழ் மக்களின் மீதான ஒருமுழு அளவிலான போர் நடவடிக்கையையே ஸ்ரீலங்கா அரசு நடத்தி வந்தது. ஆனாலும் ஸ்ரீ லங்கா இராணுவ அதிகாரிகளும் அரசியல்வாதிகளும் நினைத்ததுபோன்று வடக்கு-கிழக்கைப் பிடிக்க முடியவில்லை.

'புலிகளின் மழலைப் பட்டாளத்தை முற்றாக அழித்து விடுவேன்' என்று பல முறை சவால் விடுத்த ரஞ்சன் விஜேரத்னா ஒரு வருடத்திற்குள் காணாமல் போய்விட்டார்.

மடுப்பகுதியில் தங்கியிருந்த 23 ஆயிரத்துக்கு அதிகமான அகதிகளை அப்பகுதியை விட்டு வெளியேறுமாறு கூறி, அப்பகுதி இராணுவ நடவடிக்கைக் காகப் புறப்பட்டு சென்று கொண்டிருந்த வேளையில் ஸ்ரீலங்காவின் பாதுகாப்பு அமைச்சர் கொல்லப்பட்டமை நிச்சயமாக ஏதோ வகையில் தமிழ் மக்களுக்கு ஒரு புதுத் தென்பைக் கொடுத்தது என்பது மறுக்க முடியாததாகும்.

அதேவேளை வடக்கு-கிழக்குப் பகுதியைக் கைப்பற்றுவோம் என்று கூறிக் கொண்டு இராணுவத்தினால் மேற்கொள்ளப்பட்ட நடவடிக்கைகள் அனைத்தும் தோல்வியையே தழுவிக் கொண்டன.

வட பகுதியிலிருந்த ஸ்ரீலங்கா இராணுவ முகாம்

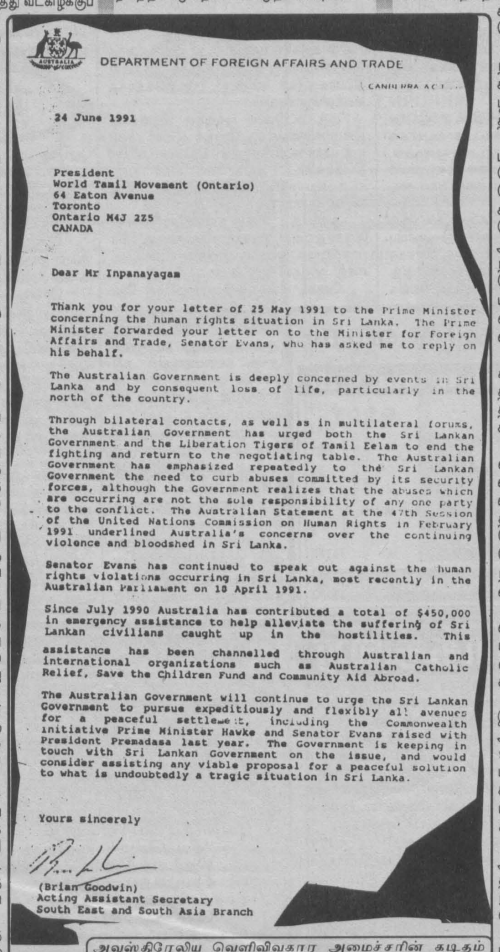

DEPARTMENT OF FOREIGN AFFAIRS AND TRADE

CANBERRA A.C.T.

24 June 1991

President
World Tamil Movement (Ontario)
64 Eaton Avenue
Toronto
Ontario M4J 2Z5
CANADA

Dear Mr Inpanayagam

Thank you for your letter of 25 May 1991 to the Prime Minister concerning the human rights situation in Sri Lanka. The Prime Minister forwarded your letter on to the Minister for Foreign Affairs and Trade, Senator Evans, who has asked me to reply on his behalf.

The Australian Government is deeply concerned by events in Sri Lanka and by consequent loss of life, particularly in the north of the country.

Through bilateral contacts, as well as in multilateral forums, the Australian Government has urged both the Sri Lankan Government and the Liberation Tigers of Tamil Eelam to end the fighting and return to the negotiating table. The Australian Government has emphasized repeatedly to the Sri Lankan Government the need to curb abuses committed by its security forces, although the Government realizes that the abuses which are occurring are not the sole responsibility of any one party to the conflict. The Australian Statement at the 47th Session of the United Nations Commission on Human Rights in February 1991 underlined Australia's concerns over the continuing violence and bloodshed in Sri Lanka.

Senator Evans has continued to speak out against the human rights violations occurring in Sri Lanka, most recently in the Australian Parliament on 18 April 1991.

Since July 1990 Australia has contributed a total of $450,000 in emergency assistance to help alleviate the suffering of Sri Lankan civilians caught up in the hostilities. This assistance has been channelled through Australian and international organizations such as Australian Catholic Relief, Save the Children Fund and Community Aid Abroad.

The Australian Government will continue to urge the Sri Lankan Government to pursue expeditiously and flexibly all avenues for a peaceful settlement, including the Commonwealth initiative Prime Minister Hawke and Senator Evans raised with President Premadasa last year. The Government is keeping in touch with Sri Lankan Government on the issue, and would consider assisting any viable proposal for a peaceful solution to what is undoubtedly a tragic situation in Sri Lanka.

Yours sincerely

(Brian Goodwin)
Acting Assistant Secretary
South East and South Asia Branch

அவுஸ்திரேலிய வெளிவிவகார அமைச்சரின் கடிதம்

அவுஸ்திரேலிய அக்கறை

வெளிநாடுகளில் பதவியில் உள்ள அரசாங்கங்களைப் பொறுத்தும் அந்த நாடுகளது சர்வதேசக் கண்ணோட்டங்கள் மாறுபடும்.

1991ல் அவுஸ்திரேலிய அரசுக்கு உலகத் தமிழர் இயக்கத்தினரால் இலங்கைத் தமிழர் நிலை குறித்து உருக்கமான கடிதம் ஒன்று அனுப்பிவைக்கப்பட்டது.

உடனடியாக அக் கடிதத்திற்கு அவுஸ்திரேலிய வெளிவிவகார அமைச்சு பதில் கொடுத்தது.

அக் கடிதத்தில் அன்றைய அவுஸ்திரேலிய வெளிவிவகார அமைச்சு பின்வருமாறு குறிப்பிட்டிருந்தது.

"ஸ்ரீலங்காவின் மனித உரிமை நிலையற்றி நீங்கள் பிரதம மந்திரிக்கு 1991 மே மாதம் 25ம் தேதியிட்ட மடலுக்கு நன்றி.

பிரதம மந்திரி அதை வெளிவிவகார வர்த்தக மந்திரிமிடம் சமர்ப்பித்தார்.

வெளிவிவகார வர்த்தக மந்திரி சென்டர் இவான்ஸ் அவர்கள் அம்மடலுக்குத் தனது சார்பாகப் பதிலளிக்குமாறு என்னை வேண்டியுள்ளார்.

ஸ்ரீலங்காவில், குறிப்பாக வட மாகாணத்தில் நடக்கும் உயிரிழப்புக்கள் பற்றி அவுஸ்திரேலிய அரசாங்கம் ஆழ்ந்த கவலைக்குள்ளாகியுள்ளது.

நடைபெறும் குற்றங்களுக்கு ஒரு தனிக் கட்சி மட்டும் பொறுப்பல்ல என்று அவுஸ்திரேலிய அரசாங்கம் உணர்ந்திருந்தும், நேரடிக் கஷ்டங்களுக்கு பலியாகிவிடும் சூழ்நிலை இருப்பதை யாரும் மறுக்க முடியாது.

அதனாலதான் பிரேமதாசாகூட இராணுவத்தீர்வில் நம்பிக்கை வைத்துள்ளார். தமிழீழ விடுதலைப் போராட்டத்தை இராணு ரீதியில் நசுக்கிவிட நினைக்கின்றார். இந்நிலையில் விடுதலைப்புலிகளும் சமரசத் தீர்வுக்கு தாம் எதிரானவர்கள் இல்லை என்பதை வெளிக்காட்டிக் கொண்டு, இராணுவ நடவடிக்கைகளை முன்னெடுக்கும் சூழ்நிலைக்குத் தள்ளப்படுகின்றனர்.

தமிழீழப் பகுதியை ஸ்ரீலங்காப் படைகளிடம் இருந்து மீட்க வேண்டிய கடமையும், ஸ்ரீலங்கா இராணுவத்தின் தாக்குதல்களில் இருந்து தமிழ் மக்களைக் காக்க வேண்டிய கடமையும் விடுதலைப்புலிகளையே சூழ்ந்து நிற்கின்றது.

தமிழீழத்தின் முழுப் பகுதியையும் புலிகளின் கட்டுப்பாட்டில் எடுத்து, ஸ்ரீலங்கா இராணுவத்தினர் தமிழீழப் பகுதியில் இயங்க முடியாத ஓர் ஸ்தம்பித நிலையைக் கொண்டு வருவதன் மூலமே ஸ்ரீலங்கா அரசு தமிழ் மக்களின் உரிமையை மதிக்க செய்ய முடியும். இவவாறு புலிகள் தெரிவித்திருந்தனர்.

கத்தோலிக்க நிவாரணம் குழந்தைக் காப்பு நிதி. சமூகவெளிநாட்டு உதவி போன்றவை மூலம் அனுப்பப்பட்டுள்ளது.

கடந்த ஆண்டு பொது நல நாடுகளது மகாநாட்டில் பிரதமர் HAWKE& சென்டர் இவான்ஸ்கம் ஜனாதிபதி பிரேமதாசாவிடம் மனித உரிமை மீறல்கள் தொடர்பான ஆட்சேபனையை தெரிவித்தனர். சமாதானத் தீர்வுக்குத் தேவையான அத்தனை வழிகளையும் விரைவாகவும் வளர்ந்து கொடுத்தும் செயற்படுத்தும்படி அவுஸ்திரேலிய அரசாங்கம் தொடர்ந்தும் ஸ்ரீலங்கா அரசாங்கத்தை வற்புறுத்தும்.

இது தொடர்பாக அவுஸ்திரேலிய அரசாங்கம் ஸ்ரீலங்கா அரசாங்கத்தோடு தொடர்ந்தும் தொடர்பு கொள்வதோடு சந்தேகத்திற்கிடமின்றி தீர்வு காண்பதற்குத் தேவையான உதவியையும் கொடுப்பது பற்றிச் சிந்திக்கும்.

உங்கள் உண்மையுள்ள
(பிறயன் கட்வின்)
பதில் உதவிச் செயலாளர்
தென்கிழக்கு, தென் ஆசிய கிளை.

என்று அக்கடிதத்தில் குறிப்பிடப்பட்டிருந்தது.

இந் தொடர் எழுதப்படும்போது பதவியில் உள்ள அவுஸ்திரேலிய அரசாங்கம் இலங்கை அரசுக்கு முழுச் சார்பானது.

இன்றைய அவுஸ்திரேலிய வெளிநாட்டமைச்சர்தான் தமிழ்க் கட்சிகள் தீர்வுப் பொதியை ஏற்க வேண்டும் என்று தனது இலங்கை விஜயத்தின்போது கூறியிருந்தார்.

மத்தியஸ்தம்

இலங்கை அரசுக்கும், விடுதலைப் புலிகளுக்கும் இடையே மத்தியஸ்தம் வகிக்கதான் தயாராக இருப்பதாக இ.தொ.கா. தலைவர் தொண்டமான் அறிவித்தார்.

தனது விருப்பத்தை தெரிவித்து விடுதலைப் புலிகளின் தலைவர் வேலுப்பிள்ளை பிரபாகரனுக்கு கடிதம் அனுப்பினார்.

அக்கடிதத்திற்கு பிரபாகரன் பதில் எழுதவில்லை. மாத்தையாவே பதில் அனுப்பினார்.

'முதலில் இங்கு வந்து நிலைமைகளை பாருங்கள். இங்கு வந்து எம்முடன் பேசுங்கள்' என்று மாத்தையா அழைத்திருந்தார்.

'யாழ் செல்லுவேன்' என்று தொண்டமான் கூறியபோதும் அங்கு அவர் போகவேயில்லை.

இக் கால கட்டத்தில் பெரும் திருப்பமான சந்திப்பு ஒன்று இரகசியமாக நடந்தது.

(தொடர்ந்து வரும்)

அற்புதன் எழுதுவது

தமிழ்த் தேசிய ஆவணச் சுவடிகள்