www.tamilarangam.net

அரசியல் தொடர் அற்புதன் எழுதுவது

அல்பிரட் துரையப்பா முதல் காமினி வரை

210

அரசு படைகளுக்கும் தமிழ் கெரில்லாக்களுக்கும் இஸ்ரேல் பயிற்சி

1991ம் ஆண்டின் ஆரம்பத்தில் சர்ச்சைக்குரிய தகவல் ஒன்றை இஸ்ரேலிய உளவாளி ஒருவர் வெளியிட்டிருந்தார்.

இஸ்ரேலிய 'மொசாட்'டில் இருந்து வெளியேறிய ஒஸ்ரோஸ்கி எழுதிய புத்தகம் ஒன்றிலேயே சர்ச்சைக்குரிய அத் தகவல் வெளியானது.

'பை வே ஒ.்.ப் டிசெப்ஷன்' என்ற பெயரில் எழுதப்பட்ட அந்த நூலில் மொசாட் பற்றிய பல தகவல்கள் அம்பலமாகின.

அதில் ஒரு தகவல் இலங்கை தொடர்பானது.

இலங்கை அரச படைகளுக்கும், தமிழ் கெரில்லாக்களுக்கும் ஒரே காலகட்டத்தில் ஆனால் வெவ்வேறு இடங்களில் வைத்து இஸ்ரேலில் பயிற்சியளிக்கப்பட்டது என்று ஒஸ்ரோஸ்கி தெரிவித்திருந்தார்.

இத் தகவல் வெளியானதும் இலங்கையிலும் பல்வேறு சர்ச்சைகள் எழுந்திருந்தன.

இஸ்ரேலிடம் இலங்கை அரசு ஏமாந்துவிட்டது. பிள்ளையையும் கிள்ளி தொட்டிலையும் ஆட்டியிருக்கிறது இஸ்ரேல் என்று சிங்கள விமர்சகர்களும் கருத்து வெளியிட்டனர்.

'இந்திய எப்ரோட்' என்னும் சஞ்சிகை ஒஸ்ரோஸ்கியை பேட்டி கண்டது.

கனடாவில் தலைமறைவாக தங்கியிருந்த ஒஸ்ரோஸ்கி அப் அப்பத்திரிகைக்கு பின்வருமாறு கூறினார்:

"தமிழ் கெரில்லாக்களுக்கு இஸ்ரேலிய உளவுப் படையினர் பயிற்சியளித்தனர். ஆயுதங்கள் மற்றும் இராணுவத் தகவல்களை பெருமளவுக்கு இஸ்ரேலிய உளவு அமைப்புடன் தமிழ் கெரில்லாக்கள் தொடர்பு வைத்திருந்தனர்.

கெரில்லாக்களிடம் போதிய நிதி இருந்ததால் தாம் நினைத்த எதனையும் அவர்கள் வாங்கக்கூடிய நிலையில் இருந்தனர். பணத்திற்கு பின் பண்டம் என்ற அளவிலேயே கெரில்லாக்களுடன் இஸ்ரேலிய உளவு நிறுவன செயற்பாடுகள் இருந்தன.

இலங்கை அரசின் படைகளுக்கு பயங்கர சேதம் விளைவிக்கும் கண்ணிவெடிகள் இஸ்ரேலியர்களின் உபயமேயாகும்.

நான் அறிந்தவரை கெரில்லாக்கள் ஏவுகணைகள் எதனையும் வாங்கவில்லை. இருதரப்பினரும் பல்வேறு வகையான ஆயுதங்களை வாங்கினார்கள்.

இலங்கை அரச படைகளைப் போல கடன் வசதி கெரில்லாக்களுக்கு இல்லையென்பதால் எல்லாவற்றையும் பணம் கொடுத்தே வாங்க வேண்டி இருந்தது என்று அவர் கூறியிருந்தார்.

தற்போதும் தமிழ்க் கெரில்லாக்கள் பயிற்சி பெறுகிறார்களா? என்று கேட்கப்பட்டபோது, "எனக்குத் தெரியாது, ஆனால் சாத்தியம் இல்லை என்று கூறமாட்டேன்" என்றார்.

இலங்கைப் படைகளுக்கும், தமிழ் குழுக்களுக்கும் பயிற்சியளிப்பதை அறிந்த இஸ்ரேலியர்கள் சிலர் "ஏன் இவர்களை சண்டையிட இலங்கைக்கு அனுப்ப வேண்டும்? இங்குள்ள மைதானம் ஒன்றில் இவர்களை மோதவிட்டால் என்ன?' என்று நகைச்சுவையாக பேசிக்கொள்வார்களாம்.

தலைப்பபுச் செய்தி

இலங்கை அரசின் 'சண்டே ஒப்சேவர்' பத்திரிகைதான் முதன் முதலில் தலைப்புச் செய்தியாக மொசாட் உளவாளியின் புத்தகம் பற்றிய செய்தியை வெளியிட்டது.

விடுதலைப் புலிகளுக்கு மொசாட் பயிற்சி என்ற தலைப்பில் செய்தி வெளியானது.

ஆனால், மொசாட் உளவாளியின் புத்தகத்தில் எந்தவொரு இடத்திலும் 'விடுதலைப் புலிகள்' என்ற பெயர் இடம் பெற்றிருக்கவில்லை.

'தமிழ்க் குழுக்கள்', தமிழ்க் கெரில்லாக்கள் என்றே ஒஸ்ரோஸ்கி குறிப்பிட்டு சொல்லுகிறார்.

அந்த நூலில் இலங்கையர்களுக்கு பயிற்சி தொடர்பாக எழுதப்பட்ட பகுதியை இங்கு தருகிறோம்.

84 ஜூலை நடுப்பகுதியில் இந்திய அணு ஆராய்ச்சி விஞ்ஞானிகளின் தூதுக் குழு ஒன்று இரகசிய விஜயம் ஒன்றை மேற்கொண்டு வந்திருந்தது. அணுகுண்டுப் பயமுறுத்தல் குறித்து இந்தியா கவலை கொண்டிருந்தது. இஸ்ரேலிய அணுவிஞ்ஞானிகளைச் சந்தித்து தகவல் பரிமாற்றம் செய்ய வந்திருந்தது. ஆனால் இஸ்ரேலியர்கள் தகவல்களை அறிவதில் காட்டிய ஆர்வத்தை தகவல்களை வழங்குவதில் காட்ட வில்லை.

அவர்கள் புறப்பட்ட மறுநாள் ஐம்பது இலங்கையர்கள் வந்து சேர்ந்தார்கள். இலங்கையில் இருந்து பயிற்சிக்கு வருவதாக அமி கூறினார். அவர்களின் வருகைக்காக அமி விமான நிலையத்தில் காத்திருக்கும்போது நான் அவரைச் சந்தித்தேன். அமி எனக்குச் சொன்னார் "அவர்கள் வரும்போது நீ முகம் சுழிக்க வேண்டாம். அவர்கள் குரங்குகள் மாதிரி. அவர்கள் வளர்ச்சியடையாத ஒரு இடத்தில் இருந்து வருகிறார்கள். அவர்கள் மரத்தில் இருந்து இறங்கி அதிக காலம் இல்லை"

வந்த ஒன்பது இலங்கையரையும் (சிங்களவர்கள்) நாங்கள் விமான நிலைய பின் கதவால் ஒரு குளிரூட்டப்பட்ட வாகனத்தில் ஏற்றினோம். பின்பு இந்த எண்ணிக்கை ஐம்பதாகியது. இவர்கள் மூன்று பிரிவுகளாக பிரிக்கப்பட்டார்கள்.

1. பயங்கரவாத தடுப்புக் குழு: கடத்தப்பட்ட பஸ், விமானங்களை எப்படி மீட்பது, கட்டடங்களில் உள்ள கடத்தல்காரரை சமாளிப்பது, ஹெலிகொப்டரில் இருந்து கயிற்றில் இறங்குவது போன்ற பயிற்சிகள் அவர்களுக்கு வழங்கப்பட்டது. அவர்களும் யூஸி இயந்திர துப்பாக்கிகள் உட்பட இஸ்ரேலிய தயாரிப்பான ஆயுதங்கள், குண்டு துளைக்காத கவசங்கள், விசேட கிரனேட்டுக்கள் போன்றவற்றை வாங்குவார்கள்.

இது எந்த முகாம்?

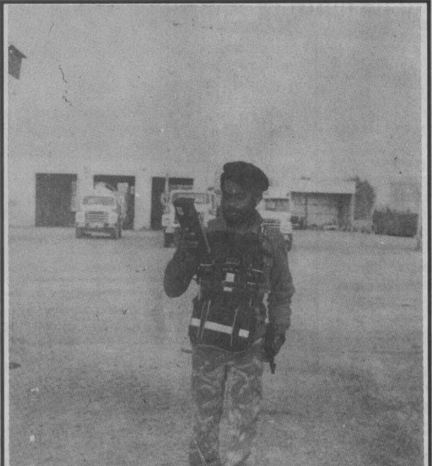

வெளிநாட்டு பயிற்சி முகாம் ஒன்றில் புலிகள் இயக்க உறுப்பினர். பின்னணியைப் பார்க்கும்போது இஸ்ரேலில் எடுக்கப்பட்ட படம் போன்றே காணப்படுகிறது. எனினும் இது பற்றி உறுதி செய்ய இயலவில்லை.

2. ஆயுத கொள்வனவு குழு: இவர்கள் பெருமளவில் ஆயுதங்கள் வாங்க வந்தார்கள். அவர்கள் ஏழெட்டு பி.ரி.ரக டெவோரா பீரங்கிப்படகுகள் வாங்கினார்கள்.

3. உயர் அதிகாரிகளைக் கொண்ட குழு: ராடர் மற்றும் கடற்படை உபகரணங்கள் வாங்க வந்தவர்கள்.

நான் ஜே. ஆரின் மருமகளுக்கு உல்லாசப் பயண இடங்களை இரண்டு நாட்களுக்குக் காட்ட வேண்டியிருந்தது. இதன் பின் தலைமையகத்தில் இருந்து வேறு ஒருவர் அவரைக் கவனிப்பதற்கு நியமிக்கப்பட்டார். பெனி ஒரு இனிமையான பெண், கோறி அக்குவிேே.ா போல். அவர் புத்த மதத்தை சேர்ந்தவர். (அவரது கணவரும் புத்த மதத்தை சேர்ந்தவர்) இருந்தாலும் ஒரு கிறிஸ்தவ பெண் போலவே இருந்தார். இதனால் அவர் கிறிஸ்தவ புனித தலங்களை பார்க்க விரும்பினார்.

அடுத்து ரேடார் உபகரணங்கள் வாங்க வந்த உயர் அதிகாரிகளை கவனிக்க நியமிக்கப்பட்டேன். அஷோத் என்னும் இடத்தில் உள்ள ரேடர் எனுமிடத்தில் உள்ள ரேடார் உற்பத்தியாளர் நிறுவனமான அல்ற்றா கூட்டிச் செல்லும்படி கூறப்பட்டேன். அவர்கள் என்ன வாங்கப் போகிறார்கள் என்ற விபரங்களை அறிந்து நிறுவன பிரதிநிதியிடம் கூறிய போது அவர் சொன்னார் "இவர்கள் ரேடாரை வாங்க மாட்டார்கள்.", "ஏன்?" நான் கேட்டேன். "இந்த விபரங்கள் இந்த குரங்குகளால் எழுதப்படவில்லை. இவை பிரிட்டிஷ் ரேடார் உற்பத்தி நிறுவனமான டெக்காவினால் எழுதப்பட்டது. எனவே தாங்கள் என்ன வாங்க வந்திருக்கிறார்கள் என்பது அவர்களுக்குத் தெரியும். (இந்த குரங்குகளுக்கு) வாழைப்பழத்தைக் கொடுத்துவிட்டு திருப்பி அனுப்பி விடு. உன் நேரத்தை வீணாக்காதே"

"சரி அவர்களைத் சந்தோசப்படுத்த இந்த ரேடாரின் விபரங்கள் அடங்கிய கைநூல் ஏதாவது இருக்கிறதா?" எங்கள் உரையாடல் எபிரேய மொழியில் நடந்தது. வந்தவர்கள் சிற்றூண்டி அருந்திக் கொண்டும் தேனீர், கோப்பி குடித்துக் கொண்டும் இருந்தார்கள்.

தாங்கள் புறக்கணிக்கப்படுகிறார்கள் என்று இலங்கையர்கள் நினைக்க கூடாது என்பதற்காக அவர்களுக்கு ஒரு விரிவுரை நடத்துவதில் ஆட்சேபனை இல்லை என்றார்.

"நாங்கள் அப்படிச் செய்தால் கொஞ்ச நேரம் சந்தோசமாய் இருப்போம்"

அடுத்த அறை ஒன்றுக்கு சென்று துறைமுகங்களில் சிந்தப்பட்ட எண்ணெயை உறுஞ்சும் இயந்திரங்களின் தொழில் நுட்ப மாதிரிப் படங்களை கொண்டு வந்தார். கண்ணைக் கவரும் வண்ணத்தில் அந்த படங்கள் இருந்தன. எல்லாமே அதில் எபிரேய மொழியில் எழுதப்பட்டிருந்தது. ஆனால் அவர் அந்த அதிசக்தி வாய்ந்த ரேடார் பற்றி ஆங்கிலத்தில் விரிவுரை நிகழ்த்தினார். என்னால் சிரிக்காமல் இருக்க கஷ்டமாய் இருந்தது. அந்த ரேடார் நீந்திக் கொண்டிருக்கும் ஒருவரின் சப்பாத்தின் அளவு, அவரது பெயர், விலாசம், இரத்த வகை என்பவற்றைக் கண்டு பிடிக்கும் என்று கூறினார்.

அவரது விரிவுரை முடிந்ததும் இலங்கையர்கள் அவருக்கு நன்றி கூறினார்கள். தாங்கள் இந்த தொழில்நுட்ப வளர்ச்சி பற்றி ஆச்சரியப்படுவதாகவும் ஆனால் அவை தங்கள் கப்பல்களில் பொருத்த முடியாது என்றும் சொன்னார்கள். அவர்கள் தங்கள் யுத்தக் கப்பல்களைப் பற்றி எங்களுக்கு சொல்கிறார்கள். அவற்றை நாங்கள் தானே கட்டினோம்.

என்னை ஹோட்டலில் விட்டபோது அவர்கள் ரேடாரை வாங்க மாட்டார்கள் என்று அமிக்கு சொன்னேன். "ஆம், எங்களுக் குத் தெரியும்" அமி பதிலளித்தார்.

இலங்கையில் விசேட அதிரடிப் படை பயிற்சி பெறும் இடத்துக்கு சென்று அவர்களுக்குத் தேவையானவற்றை எடுக்கும்படியும், அவர்களை அன்று மாலை டெல் அவிவுக்கு கொண்டு வருமாறும் அமி கூறினார். அத்துடன் அங்கு இடமாற்றம் செய்யப்பட்ட யோஸியுடன் சகல விடயங்களும் ஒழுங்குபடுத்தப்பட வேண்டும் என்றும் எச்சரிக்கை செய்தார்.

தமிழர்களுக்கும்

யோசி இஸ்ரேலியரால் பயிற்சியளிக்கப்படும் ஒரு குழுவைக் கவனித்துக் கொண்டிருந்தார். ஆனால் அவரால் பயிற்றுவிக்கப்படுவோர் எனது குழுவைச் சந்திக்க கூடாது. அவர்கள் எனது சிங்களக் குழுவின் பரம எதிரிகள், தமிழர்கள்.

தமிழர்களுக்கு கொமாண்டோ கடற்படைத் தளத்தில் ஊடுருவுதல், கண்ணி வெடி வைத்தல், தொலை தொடர்புகள், டோரா வகை கப்பல்களை தகர்த்தல் போன்றவற்றில் பயிற்சி அளிக்கப்பட்டது.

இவர்களில் கிட்டத்தட்ட 28 பேர் ஒவ்வொரு குழுவிலும் இருந்தார்கள். இதனால் யோஸி தமிழர்களை ஹைபாவுக்கு கூட்டிச் செல்வதாகவும் நான் சிங்களவர்களை டெல் அவிவுக்கு கூட்டிச் செல்வதாயும் ஒழுங்காயிற்று. இதனால் ஒருவரை ஒருவர் சந்திக்க மாட்டார்கள்.

சிங்களவர்களும் தமிழர்களும் ஒரே நேரத்தில் கியான் சிர்க்கின் என்ற இடத்தில் பயிற்சி பெற்றுக் கொண்டிருந்தபோது தான் உண்மையான பிரச்சனை தொடங்கியது. அது பெரிய தளமாகும். இருந்தாலும் ஒரு தடவை இரு குழுக்களும் ஒரு உடற்பயிற்சி நேரத்தின் போது சில யார் வித்தியாசத்திலேயே ஒன்றையொன்று கடந்து சென்றன.

தங்கள் அடிப்படை பயிற்சி முடிந்ததும் சிங்களவர்களும் கடற்படை தளத்துக்கு கொண்டு செல்லப்பட்டார்கள். (இஸ்ரேலியர் தமிழர்களுக்கு பழக்கிய போர் முறைகளை எப்படி எதிர்கொள்வது என்பது பற்றி)

அவர்கள் டெல் அவிவில் ஒருவரை ஒருவர் சந்திக்காதபடி நாங்கள் அவர்களுக்கு தண்டனைகளையும் இரவு நேரப் பயிற்சிகளையும் உருவாக்க வேண்டியிருந்தது.

அமி என்ற ஒரு மனிதரின் இந்த செயல் வெளியே தெரிந்தால் இஸ்ரேலில் அரசியல் நிலை சிக்கலுக்குள் மாட்டியிருக்கும்.

முன்னாள் பிரதமர் பெரஸ் இது குறித்து தெரிந்திருந்தால் நித்திரையே கொண்டிருக்க மாட்டார்.

மூன்று கிழமை முடிந்ததும் சிங்களவர்கள் அற்லிட் இல் உள்ள மிக இரகசிய கமாண்டோப் படைத்தளத்துக்கு கொண்டு செல்லப்பட்டார்கள். அமி தான் இவர்களுடன் செல்ல மாட்டேன் என்று கூறினார். இலங்கையர்களுக்கு சாய்ரேட் மட்கல் பயிற்சி அளிக்கும். இந்த அமைப்பு தான் எண்டபே தாக்குதலை நடத்தியது.

நூல் கிளப்பிய சர்ச்சை!

"பார் எங்களுக்கு ஒரு பிரச்சனை. இந்தியாவிலிருந்து 27 பேர் கொண்ட விசேட குழு ஒன்று வரவிருக்கிறது" அமி கூறினார்.

"கடவுளே, என்ன இது, எங்களிடம் சிங்களவர்கள் வந்தார்கள். தமிழர்கள்.. இப்போது இந்தியர்கள். அடுத்தது யார்?" நான் வினா எழுப்பினேன்" என்று தனது புத்தகத்தில் குறிப்பிட்டுள்ளார்.

புலிகள் மறுப்பு

மேற்படி புத்தகம் தொடர்பாக இலங்கை அரசின் பத்திரிகை வெளியிட்ட செய்தி தொடர்பாக புலிகள் மறுப்பொன்றை விடுத்திருந்தனர்.

குறிப்பிட்ட நூலிலோ, அல்லது ஒஸ்ரோஸ்கியின் பேட்டியிலோ புலிகள் என்ற பதம் எங்கும் குறிப்பிடப்படவில்லை.

அவ்வாறு இருந்தும் அரச பத்திரிகை புலிகள் என்று குறிப்பிட்டுள்ளது.

தமிழ்ப் போராளிகள் இஸ்ரேலிடம் பயிற்சி பெற்றார்களா? இல்லையா? என்பதல்ல. சம்பந்தப்பட்ட புத்தகத்தில் புலிகளுக்கு மொசாட் பயிற்சி அளித்ததாக எந்த ஆதாரக் குறிப்பும் இல்லை என்பதும், அப்படி இருந்தது என்று அரச ஆதரவு பத்திரிகைகள் செய்தி வெளியிட்டுள்ளன என்பதுமே கவனிக்க வேண்டியதாகும் என்று புலிகள் கூறியிருந்தனர்.

இம் மறுப்பை புலிகளின் 'உலகத் தமிழர்' பத்திரிகையே வெளியிட்டிருந்தது. விடுதலைப் புலிகள் உத்தியோகபூர்வமாக மறுப்பு எதனையும் வெளியிடவில்லை.

பேச்சு வதந்திகள்

இலங்கை அரசுக்கும் புலிகளுக்கும் இடையே மீண்டும் பேச்சுவார்தைகள் ஆரம்பமாகப் போகின்றன என்று பத்திரிகைகள் சில ஊகங்கள் வெளியிட்டன.

இவ்வாறு ஆதாரமோ, போதிய விபரமோ இன்றி ஊகங்கள் வெளியிடப்படுவது தொடர்கதை.

1991ல் அருளர் யாழ்ப்பாணம் சென்று புலிகளை சந்தித்துவிட்டு வந்தார்.

ஈழப்புரட்சி அமைப்பில் (ஈரோஸ்) ஒரு காலத்தில் அங்கம் வகித்தவர் அருளர். 'லங்காராணி' என்ற நாவலையும் எழுதியவர்.

'லங்காராணி' சிறந்த நாவல் என்பதில் ஐயமில்லை. ஈழப்போராட்ட வரலாற்றில் முதலாவது நாவல் என்ற பெருமையும் அதனைச் சேரும்.

ஈழம் உருவானால் மட்டும் போதாது, உருவாகும் ஈழம் சோசலிச ஈழமாகவும் இருக்க வேண்டும் என்பதை கதையோட்டத்தில் மிக எளிமையாக விளக்கி இருந்தார் அருளர்.

சகல இயக்கங்களுடனும் தொடர்புடைய ஒருவராக இருந்த அருளர் இந்தியாவில் இருந்து கொழும்பு வந்தார்.

இயக்கங்களுக்குள் ஒற்றுமை முயற்சியில் ஈடுபடப்போவதாக தெரிவித்தார்.

பின்னர் யாழ்ப்பாணம் சென்றார். அங்கு புலிகளின் தலைவர் பிரபாகரனை சந்திக்க முயன்றார்.

அருளருக்கு பல இயக்கங்களுடன் தொடர்பு இருந்தாலும், ஆபத்தான ஒருவரல்ல என்பதால் புலிகள் அவரை சுதந்திரமாக நடமாட அனுமதித்தனர்.

அருளர் ஆபத்தில்லாத ஒருவரே தவிர, எடுத்த காரியத்தை முடிக்கக் கூடிய ஒருவரல்ல. சுயவிளம்பர ஆசை என்பது அவரது பலவீனம்.

பிரபாகரன் அருளரைச் சந்திக்கவில்லை. தன்னைச் சந்திப்பதை வைத்தே பெரியதொரு பிரசார இலாபம் தேடிக் கொண்டுவிடுவார் அருளர் என்பது தெரிந்தே பிரபாகரன் அவரைச் சந்திப்பதை தவிர்த்தார்.

யாழ்ப்பாணத்தில் சிலகாலம் தங்கியிருந்துவிட்டு மறுபடி கொழும்பு வந்தார் அருளர்.

"யாழ்ப்பாணத்தில் புலிகளை சந்தித்து பச்சைக் கொடியுடன் வந்திருக்கிறேன். பேச்சுவார்த்தைக்கு புலிகள் தயார். அரசுடன் பேசி அதற்கான ஒழுங்குகளைச் செய்யத்தான் வந்திருக்கிறேன்" என்று பந்தாவாக கூறத்தொடங்கினார்.

பத்திரிகைகள் சிலவும் அருளர்தான் சமாதானத்தூதர் என்று நினைத்துவிட்டன.

அருளர் யார்? அவருக்கும் புலிகளுக்கும் உள்ள தொடர்பு என்ன என்பதை அறியாத பத்திரிகைகள் அருளரை புலி என்று கூறாத ஒன்றுதான் பாக்கி.

பிரேமதாசாவுடன் அருளர் பேச்சு நடத்தியதாகவும் புரளிகள் கிளம்பின.

பிரேமதாசாவும் அருளரை சந்திக்கவே இல்லை. ஆனால் எப்படியோ புரளிகள் எங்கும் பரவிவிட்டன.

எதிர்க்கட்சி பாய்ச்சல்

அரசும், புலிகளும் பேச்சு நடத்தப்போகின்றனர் என்று செய்திகள் வெளியானதும் எதிர்க்கட்சிக்கு தாங்க முடியவில்லை.

அன்றைய பிரதான எதிர்க்கட்சி சிறீலங்கா சுதந்திரக் கட்சி.

அரசாங்க கட்சி பேச்சு நடத்தினால் போர் நடத்துமாறு கூறுவதும், போர் நடத்தினால் பேச்சு நடத்துமாறு கூறுவதும்தான் எதிர்க்கட்சியாக எக் கட்சி இருந்தாலும் செய்துவரும் பணி.

இன்றைய அமைச்சரும் (1998) அன்றைய (1991) எதிர்க்கட்சி பாராளுமன்ற உறுப்பினருமான லக்ஷ்மன் ஜெயக்கொடி பாராளுமன்றத்தில் கண்டனம் தொடுத்தார்.

"புலிகளுடனான இரகசியப் பேச்சுக்களை நாம் எதிர்க்கிறோம். சகல பேச்சுக்களின் விபரமும் பாராளுமன்றத்தில் தெரிவிக்கப்பட வேண்டும்" என்று லக்ஷ்மன் ஜெயக்கொடி கூறினார்.

பின்னர் இப் புரளிக்கு புலிகளே முற்றுப் புள்ளியிட்டனர். "அருளரை நாம் பேசுக்கு அனுப்பவும் இல்லை. அவரை எமது தலைவர் சந்திக்கவும் இல்லை" என்று புலிகள் தெரிவித்தனர்.

(தொடர்ந்து வரும்)

தமிழ்த் தேசிய ஆவணச் சுவடிகள்