www.tamilarangam.net

அல்பிரட் துரையப்பா முதல் காமினி வரை

அரசியல் தொடர்

அற்புதன் எழுதுவது

பாதுகாப்புச் சட்டமும் சிறையில் புலிகளும்!

முயற்சிகள் தோல்வி

தமிழ் நாட்டில் ஜானகி ராமச்சந்திரன் தலைமையிலான மாநில அரசு கலைக்கப்பட்ட பின்னர் கவர்ணர் ஆட்சி நடைபெற்றது. கவர்ணராக இருந்தவர் அலைக்சாண்டர்.

அதுவரை வீட்டுக் காவலில் வைக்கப்பட்டிருந்த கிட்டுவையும், புலிகள் இயக்க உறுப்பினர்களையும் தேசியப் பாதுகாப்பு சட்டத்தின்கீழ் கைது செய்து சிறைவைத்தனர்.

கிட்டு மூலமாக பிரபாகரனை சமரசப் பேச்சுக்கு கொண்டுவருவதற்கு இந்திய உளவுப் பிரிவான 'றோ' மேற்கொண்ட முயற்சி தோல்வியடைந்ததும் கிட்டு கைது செய்யப்பட்டதற்கு பிரதான காரணமாகும்.

யார் மூலமாக முயற்சித்தாலும் பிரபாகரன் தன் முடிவில் இருந்து மாறமாட்டார் என்பதை இந்திய அரசு விளங்கிக் கொண்டது.

புலிகள் மூலமாக அழுத்தம் கொடுத்து ஜே.ஆரை பேச்சு மேசைக்கு கொண்டுவரலாம். இந்தியாவை பகைத்து தாக்குப்பிடிக்க முடியாது என்று உணர்த்தலாம் என்ற தந்திரத்தில் இந்திய அரசு வெற்றி பெற்றது.

அதே தந்திரத்தை பிரபாகரன்மீது பயன்படுத்தியபோது இந்திய அரசு தோல்வியே கண்டது.

அமைதிப்படை நடவடிக்கைகளின் அழுத்தம், ஏனைய போராளிக் குழுக்களின் நெருக்குதல்கள் காரணமாக பிரபாகரன் இந்தியாவுடன் சமரசத்தை நாடி வந்தே தீருவார் என்று இந்திய அரசு நினைத்தது. இந்திய உளவுப்பிரிவான 'றோ' அதிகாரிகளும் நம்பினர்.

பிரபாகரன் சமரச முயற்சிக்கு முன்வருவாரானால், அவருக்கும் இந்திய மத்திய அரசுக்கும் இடையில் தொடர்பாளராக இருப்பதற்காகவே கிட்டுவை வீட்டுக் காவலிலும் கௌரவமாக நடத்தி வந்தனர்.

இன்னொரு விடயமும் இருக்கிறது; இந்திய அரசின் நலன் என்பதில் ஒத்த கருத்து இருந்தபோதும் இந்திய அரசின் உளவுப்பிரிவுகள் மற்றும் வெளியுறவுத் துறை அதிகாரிகளுக்கிடையே போட்டிகளும், பொறாமைகளும் பூசல்களும் இருந்தன.

இந்திய இராணுவத்திற்கான உளவுப் பிரிவு 'றோ' சொல்வதை நம்புவதில்லை. 'றோ' இயக்கங்களை கையாண்டவிதம் சரியில்லை என்று இராணுவ உளவுப்பிரிவைச் சேர்ந்தவர்கள் குறைசொல்வர். இந்திய மத்திய உளவுப்பிரிவு 'றோ' சொல்வதும் பிழை, இராணுவ உளவுப் பிரிவு சொல்வதும் பிழை தமக்கு கிடைத்த தகவலே சரியென்று கூறிக்கொண்டிருக்கும்.

இலங்கைப் பிரச்சனையில் இந்திய அரசு தெளிவான முடிவுகளை எடுக்கத்தவறியமைக்கு இப் போட்டி பூசல்களும் ஒரு காரணம் என்று கூறலாம்.

பிரபாகரனை சமரசத்திற்கு கொண்டுவருவது யார் என்பதிலும் இந்திய உளவு அமைப்புகளுக்குள் போட்டா போட்டி இருந்தது.

எல்லோருடைய கணிப்பையும் பொய்யாக்கிய பிரபாகரன் அழுத்தத்தின் மத்தியிலான பேச்சுவார்த்தை சரணடைவுக்கு சமம் என்ற நிலைப்பாட்டில் உறுதியாக நின்றதுடன், அழுத்தங்களை உடைக்கும் நடவடிக்கைகளிலேயே கவனம் செலுத்தினார்.

இறுதியில் கிட்டுமீதும் நம்பிக்கையிழந்த நிலையில் அவரைக் கைதுசெய்யும் முடிவை எடுத்தது இந்திய அரசு.

சிறைக்குள் போராட்டம்

தேசியப் பாதுகாப்புச் சட்டத்தின் கீழ் கைதுசெய்யப்படுபவர்களை விசாரணையின்றி ஒருவருடகாலத்திற்கு தடுத்து வைத்திருக்க முடியும்.

தேசியப் பாதுகாப்புச் சட்டத்தின்கீழ் சிறையில் இருப்பவர்களுக்கு பால், இறைச்சிக்கறி, கடலை, போன்ற சத்தான உணவுகள் வழங்கப்படவேண்டும். சாதாரண சட்டங்களின்கீழ் சிறையில் இருப்பவர்களுக்கு அவ்வாறு வழங்கப்படுவதில்லை.

சட்டப்படி வழங்கவேண்டிய உணவு கைதிகளுக்கு கிடைக்குமா, கிடைக்காதா என்பது குறிப்பிட்ட சிறை நிர்வாகத்தைப் பொறுத்தது.

சென்னை மத்திய சிறையில் அப்போதிருந்த நிர்வாகத்தினர் கைதிகளுக்கான உணவுப்பொருட்களில் பாதியை வெளியே விற்றுவிடுவார்கள்.

தேசியப் பாதுகாப்புச் சட்டத்தின்கீழ் சிறையில் இருக்கும் ஒருவருக்கு சட்டப்படி வழங்கவேண்டிய சத்துணவில் பாதிகூட வழங்கப்படுவது சந்தேகம்தான். வாரத்தில் மூன்றுநாள் இறைச்சி கொடுக்க வேண்டும் என்றால் இரண்டுநாள் கொடுப்பார்கள். அதுவும் அளவு குறைவாக இருக்கும். பாலில் தண்ணீரைக் கலந்துவிடுவார்கள்.

சிறை நிர்வாகத்தின் ஊழலைக் கண்டிக்க சாதாரண ஆட்கள் பயப்படுவார்கள். வேறு வழிகளில் பழிவாங்கப்படலாம் என்று நினைத்து அனுசரித்துப் போய் விடுவார்கள்.

புலிகள் கைதுசெய்யப்பட்டு சிறையில் வைக்கப்பட்டபோதும் சென்னை மத்திய சிறையினர் தமது வழக்கமான பாணியிலேயே நடந்துகொள்ள முற்பட்டனர்.

'எங்களை மரியாதையாக நடத்து, இல்லாவிட்டால் நாடுகடத்து. எங்களுக்கென்று சட்டப்படி வழங்கவேண்டிய உணவு அளவு, தரம் என்பன மாறாமல் தரப்படவேண்டும்' என்று புலிகள் பிரச்சனை கிளப்பினார்கள்.

சிறைநிர்வாகம் பணிந்தது

முதன்முதலில் சென்னை மத்திய சிறையில் தண்ணி கலக்காத பால் வழங்கப்பட்டது புலிகளுக்குத்தான்.

சிறைக்குள் தனியான ஒரு தொகுதியில் கிட்டு உட்பட புலிகள் அனைவரும் தடுத்து வைக்கப்பட்டிருந்தனர்.

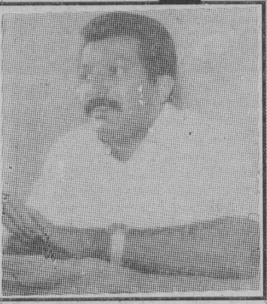

சிறை அதிகாரிகளும் புலிகளை கௌரவமாகவே நடத்தினார்கள்.

சிறையில் உள்ள கைதிகளில் ஒருவர் பலியானாலோ, அன்றி தப்பிச் சென்றாலோ சிறையின் மேலதிகாரிகளின் பதவிக்குத்தான் ஆபத்து. புலிகளிடம் சயனைட் இருக்கலாம் என்று சிறை அதிகாரிகளுக்கு சந்தேகம். அதனால் புலிகளிடம் முரட்டுத்தனமாக நடக்கப்போக அவர்கள் சயனைட் கடித்து பலியாகிவிட்டால் என்ன செய்வது என்றும் அதிகாரிகளுக்கு ஒரு பயம்.

அதனால் புலிகள் சிறையில் உள்ளவரை அவர்களுக்கும் பிரச்சனை கொடுக்காமல், தமக்கும் பிரச்சனையில்லாமல் நடந்து கொண்டனர் சிறை அதிகாரிகள்.

சகோதர உணர்வுடன் நடந்து கொண்ட சிறைக்காவலர்களும் இருந்தனர். ஆனால் மேலதிகாரிகள் பலருக்கு தம் உத்தியோகம் தொடர்பான கவலைதான் பிரதானம்.

கண்டனங்கள்

தேசியப் பாதுகாப்புச் சட்டத்தின்கீழ் தமிழ்நாட்டில் இருந்த புலிகள் அமைப்பினர் கைது செய்யப்பட்டதை தமிழக அரசியல் கட்சிகள் காட்டமாக கண்டித்தன.

காங்கிரஸ் கட்சியில் இருந்து விலகிய சிவாஜிகணேசன் அப்போது தனிக் கட்சி தொடங்கி இருந்தார். தமிழக முன்னேற்ற முன்னணி என்பது அதன்பெயர்.

தமிழக முன்னேற்ற முன்னணி சார்பாக சிவாஜி கணேசன் விடுத்த செய்தி இது:

இலங்கைத் தமிழர்களின் விடுதலைக்காகவும், உரிமைகளுக்காகவும் எண்ணற்றவகையில் தியாகத் தழும்புகளை தாங்கியுள்ள விடுதலைப் புலிகளை இந்திய அரசு தேசிய பாதுகாப்புச் சட்டத்தின்கீழ் கைது செய்திருப்பதை வன்மையாகக் கண்டிக்கிறோம்.

இந்தியாவில் உள்ள சட்டங்களுக்கு எதிராகவோ, இந்திய நாட்டின் அமைதிக்கும் பாதுகாப்பிற்கும் முரணாக அவர்கள் நடந்து கொள்ளாதபோது, விசாரணை இன்றி அவர்களை தடுப்புக் காவலுக்குள் அனுப்புவது அநீதியானது.

குற்றமற்றவர்களை விடுவிக்க தயக்கமின்றியும், தாமதமின்றியும் இந்திய அரசாங்கம் முன்வரவில்லையென்றால் அதன் அரசியல் விளைவுகளுக்கு மத்திய அரசாங்கமே பொறுப்பாகும்" இது சிவாஜி கணேசன் விடுத்த அறிக்கை.

சிவாஜியும் பிரபாவும்

சிவாஜி கணேசன் பற்றியும் இந்த இடத்தில் சில சுவாரசியமான விடயங்களை கூறவேண்டும்.

சிவாஜி கணேசன் நடிப்புலகில் ஒரு பல்கலைக்கழகம் என்பதில் இரண்டு கருத்துக்கு இடமில்லை. அற்புதமான நடிகர். இன்னும் பல தலை முறை நடிகர்களிடம் அவரின் தாக்கம் இருந்து கொண்டே இருக்கும்.

ஆனால் சிவாஜிகணேசன் ஆழம் தெரியாமல் கால்வீட்ட ஒரே ஒரு துறை அரசியல்.

தனது சொந்த வருமானத்தில் பிறருக்கும் தாராளமாகக் கொடுத்தவர் எம்.ஜி.ஆர்.

சிவாஜி கணேசன் அப்படியல்ல. லேசில் யாருக்கும் கொடுக்கவேமாட்டார். அரசியலில் கூட சிவாஜிகணேசன் தன் சொந்தப் பணத்தை அதிகம் செலவிட்டதில்லை.

ஈழப் போராளிகள் அமைப்புக்கள் பல சிவாஜி கணேசனிடம் நிதிதிரட்ட சென்றதுண்டு. அவரையே சந்திக்க முடியாமல் திரும்பியதுதான் பலன்.

எம்.ஜி.ஆர் தவிர்ந்த ஏனைய நடிகர்களில் விஜயகாந்த் போராளிகளுக்கு தனது சொந்தப் பணத்தில் நிதி கொடுக்கத் தயங்குவதில்லை.

சிறந்த நடிகரான கமலஹாசனிடம் ஒரு தடவை நிதி கேட்டுச் சொன்றனர் ஈ.பி.ஆர்.எல்.எஃப். இயக்கத்தினர். அப்போது நிதி திரட்டல் பணிகளுக்கு டேவிற்சன் பொறுப்பாக இருந்தார்.

வீட்டுக்குள்கூட அழைக்காமல் துரத்தாத குறையாக அனுப்பிவிட்டார் கமல். இது நடந்தது 1985ல்.

கமல் நடித்து பாலசந்தர் இயக்கிய 'புன்னகை மன்னன்' படத்திலும் ஈழப் போராளிகள் என்றால் ஒழுக்கமில்லாதவர்கள் என்பதுபோல சித்தரிக்கப்பட்டது. அப்படத்தில் இலங்கைத் தமிழரான சிலோன் விஜேந்திரன் என்பவரும் நடித்ததுதான் பெரிய கொடுமை. 'புன்னகை மன்னன்' படத்தில் போராளிகளை கேவலப்படுத்தும் காட்சிக்கு எதிராக தமிழகத்தில் கண்டனக் குரல்கள் எழுந்தன. பாலச்சந்தர் வருத்தம் தெரிவித்தார். கமல் அதைக் கண்டு கொள்ளவேயில்லை.

சிவாஜி கணேசனுக்கு நடிப் புத் தவிர்ந்த ஏனைய துறைகளில் உள்ள ஈடுபாடும் குறைவானதே. இலங்கைத் தமிழர் பிரச்சனை பற்றியும் அவர் போதியளவு அறிந் திருக்கவில்லை.

இலங்கைத் தமிழர் பிரச்சனை தொடர்பாக தமிழக முன்னேற்ற முன்னணி ஒரு பத்திரிகையாளர் மாநாடு நடத்தியது.

இந்திரா காந்திமீது சிவாஜிக்கு அபார மரியாதை இருந்தது. ராஜீவ் தன்னை மதிப்பதில்லை என்பதால் அவர்மீது கடும் கோபம். அதனால் 'என் தமிழ் என் மக்கள்' என்றொரு படமே நடித்து ராஜீவை மறைமுகமாக வெளுத்து வாங்கியவர் சிவாஜி.

பத்திரிகையாளர் மாநாட்டிலும் இலங்கைத் தமிழர் பிரச்சனையைவிட ராஜீவை தாக்குவதில்தான் குறியாக இருந்தார் சிவாஜி.

ஒரு கட்டத்தில் இந்கியப் படை பற்றிச் சொல்லிக் கொண்டிருந்தபோது 'தமிழர்களைக் கொல்லுகிறார்கள். அதுதான் அவர்கள் போராடுகிறார்கள். புலிகள் நன்றாக சண்டை பிடிக்கிறார்கள் என்று சொல்லிக் கொண்டிருந்தவருக்கு பிரபாகரன் பெயர் நினைவில் இல்லை. அந்தத் தம்பி.. அவருக்கு என்ன பெயர்? என்று சிவாஜி தடுமாற, அருகிலிருந்த ராஜசேகரன் 'பிரபாகரன்' என்று சொன்னார். "ஆமா பிரபாகரன், அந்தத் தம்பிதான்" என்று முடித்தார் சிவாஜி.

இச் சம்பவத்தை தமிழக சஞ்சிகை ஒன்றும் கேலி செய்திருந்தது. 'ஜுனியர் விகடன்' என்று ஞாபகம்.

இது நடந்து சில வருடங்களின் பின்னர் சிவாஜி கணேசன் தனது கட்சியை கலைத்து விட்டு ஜனதா தளக் கட்சியில் இணைந்தார்.

அப்போது பிரதமராக இருந்த வி.பி.சிங்கின் கட்சிதான் ஜனதா தளம். தமிழ்நாடு ஜனதா தள தலைவர் சிவாஜிதான்.

ஈ.பி.டி.பி தலைவர் டக்ளஸ் தேவானந்தாவும், ரமேசும் சிவாஜியை சந்தித்து தமது இயக்கத்தின் கஷ்ட நிலையைக் கூறி நிதியாகவோ அல்லது உணவுப் பொருட்களாகவோ தமது முகாமுக்கு உதவி வழங்குமாறு கேட்டனர்.

அன்புடன் வரவேற்று அக்கறையாக அவர்கள் சொன்னதைக் கேட்டபடி இருந்தார் சிவாஜி கணேசன்.

அவரது முகபாவங்களை கவனித்த இருவருக்கும் 'பெரும் உதவி கிடைக்கப் போகிறது' என்று உள்ளூரச் சந்தோசம்.

எல்லாவற்றையும் கேட்ட சிவாஜி கணேசன் இறுதியாக அவர்களிடம் சொன்னார்; "போராளிகளின் கஷ்டத்தை தீர்க்க வேண்டியது என் கடமையப்பா கடமை! நான் இதனை என் தலைமைக்கு உடனடியாக தெரியப்படுத்துகிறேன். கவலைப்படாமல் போய்வாருங்கள்"

கடைசிவரை உதவி எதுவும் செய்யப்படவேயில்லை.

சிறையில் விசாரணை

தேசியப் பாதுகாப்புச் சட்டத்தின்கீழ் சிறைவைக்கப்பட்ட புலிகள் அமைப்பினரிடம் தனித்தனியாக விசாரணை நடத்தப்படும்.

புலிகள் அமைப்பின் இரகசியங்கள், செயற்பாடுகள், அவர்களது இராணுவ உத்திகள் தொடர்பாக விசாரிக்கப்படும்.

இந்த விசாரணைமூலம் புலிகளை பாதிப்படையச் செய்யப்போகிறார்கள் என்று தகவல்கள் வெளியாகின.

இப்படியொரு திட்டம் இந்திய உளவுப் பிரிவுகளுக்கு இருந்ததோ இல்லையோ, அப்படி ஒரு திட்டம் இருந்தால் அது நடக்கவே கூடாது என்று நினைத்தனர் தமிழ் நாட்டில் உள்ள புலிகளின் ஆதரவாளர்கள்.

அத் தகவலை வெளியே பெரிய செய்தியாக்குவது தான் வழி என்று முடிவு செய்தனர்.

ஆகஸ்ட் 19,1988ல் வெளியான திராவிடர் கழக பத்திரிகையின் தலைப்புச் செய்தி இப்படி இருந்தது;

"கொடுமை! வெந்த புண்ணில் வேல் பாய்ச்சுகிறார்கள்."

"காவலில் இருக்கும் விடுதலைப் புலிகளிடம் விசாரணையாம்!"

எனினும் அப்படியான பலவந்த விசாரணைகள் எதுவும் சென்னை மத்திய சிறையில் வைத்து மேற்கொள்ளப்படவில்லை.

வங்கிக் கொள்ளை

தமிழ்நாட்டில் மதுரை வங்கி 1988 ஆகஸ்ட் மாதம் கொள்ளையிடப்பட்டது. 75 இலட்சம் ரூபா பெறுமதியான நகைகள் மற்றும் பணம் கொள்ளையிடப்பட்டது.

இக் கொள்ளையை புலிகள் நடத்தி இருக்கலாம். இலங்கையில் இந்தியப்படை முற்றுகையில் உள்ள புலிகள் இயக்கத்தினருக்கு பணம் தேவையென்பதால் மதுரையில் கொள்ளையிட்டிருக்கலாம் என்று கருதப்பட்டது.

தீவிர விசாரணையின் பின்னர் கொள்ளையர்கள் சிலர் கைது செய்யப்பட்டனர்.

தமிழ்நாடு விடுதலை இயக்கம்தான் கொள்ளைக்கு காரணம் என்று தெரியவந்தது. ஆயினும் இக் கொள்ளை நடவடிக்கையில் இலங்கைப் போராளிகள் சிலரும் சம்பந்தப்பட்டிருந்தனர்.

புலிகள் இயக்கத்தில் மட்டக்களப்பு பகுதியில் பொறுப்பாளர்களில் ஒருவராக இருந்த கருணா உட்பட சிலர் புலிகள் இயக்கத்தில் இருந்து விலகிச் சென்றனர்.

ஆயுதங்களை கையாடினால்தான் தண்டனை. விலகுவோர் விலகிச் செல்லலாம். ஏனைய இயக்கங்களிலோ புலிகளுக்கு எதிரான செயற்பாடுகளிலோ ஈடுபடக்கூடாது என்பதுதான் புலிகளின் விதி. அதனால் கருணா குழுவினர் விலகிச் செல்ல அனுமதிக்கப்பட்டனர்.

தனியாக இருந்த இக் குழுவினர் தமிழக தீவிர அமைப்புக்களுடன் தொடர்புகளை ஏற்படுத்தினர். அத் தொடர்புகள் ஊடாக கருணா குழுவினரும், தமிழ்நாடு விடுதலை இயக்கமும் இணைந்து மேற்கொண்ட நடவடிக்கையே மதுரை வங்கிக் கொள்ளையாகும்.

கொள்ளையிடப்பட்ட நகைகளில் பெருந்தொகையானவை மீட்கப்பட்டன. கைத்துப்பாக்கி, கைக்குண்டுகள் ஆகியனவும் தமிழகப் பொலிசாரால் கைப்பற்றப்பட்டன.

நேரு சிலைக்கு குண்டு

இந்தியப் படைக்கு எதிராக புலிகள் நடத்திய யுத்தம் தமிழக தீவிரவாத அமைப்புக்களிடம் எழுச்சியை ஏற்படுத்தியது.

சென்னையில் கத்திபாரா சந்திப்பில் இருந்த நேரு சிலைக்கு தீவிரவாத அமைப்பொன்று குண்டுவைத்தது. சிலை சேதமாகாவிட்டாலும் நேரு சிலைக்கு குண்டுவைத்தது என்பது பெரிய செய்தியாகப் பேசப்பட்டது.

ராஜீவ் காந்தியால் திறக்கப்பட்ட சிலை அதுவாகும். எம்.ஜி.ஆர். மரணமாகுமுன்பாக கலந்துகொண்ட கடைசி நிகழ்ச்சியும் அந்தச் சிலை திறப்புவிழா நிகழ்ச்சிதான்.

தொலைக் காட்சி நிலையம் ஒன்றின் முன்பாகவும் குண்டுவைக்கப்பட்டது.

இந்திய மத்திய அரசுக்கு எதிராகவும், இந்திபேசும் தலைமைகளுக்கு எதிராகவும் தமிழ்நாட்டில் ஏற்பட்டுவரும் எதிர்ப்பைக் காட்டவே நேரு சிலைக்கு குண்டுவைக்கப் பட்டதாக அத் தீவிரவாத இயக்கத்தின் முக்கியஸ்தரான பொழிலன் என்பவர் கூறியிருந்தார்.

எனினும் பின்னர் அவர்கள் கைது செய்யப்பட்டு தேசிய பாதுகாப்புச் சட்டத்தின் கீழ் சிறைவைக்கப்பட்டனர்.

எத்தனைபேர் செத்து மடிந்தாலும்....

இந்தியப் படையை புலிகள் 'வானரப் படை' என்று கேலி செய்தனர்.

இந்தியாவில் இருந்து இராவணனை அழிக்க இராமனுடன் வானரப்படை வந்தது என்று இராமாயணத்தில் சொல்லப்படுகிறது.

இராவணன் ஒரு தமிழன். அவனை அழிக்க கட்டுக்கதைகள் கூறிய ஆரியர்கள் அவன் புகழைக் கெடுத்ததோடு, அவனையும் கொன்றனர் என்று திராவிடர் கட்சிகள் தமிழ்நாட்டில் பிரசாரம் செய்தன. இராமனின் கொடும்பாவிகளும் தமிழ்நாட்டில் திராவிடர்கழகத்தால் முன்னர் ஒரு காலத்தில் கொளுத்தப்பட்டன.

இந்தியப் படை காலத்தில் புலிகளும் வானரப்படை என்று கேலி செய்தனர்.

காட்டில் இருந்து போராடும் தமது உறுதியைத் தெரிவித்தும், இந்தியப் படையைச் சாடியும் புலிகள் அன்று வெளியிட்ட கவிதை இது:

"எங்கள் தலைவனின்
ஆணையிதுவெனில்
நஞ்சையும் விழுங்கியும் சாவோம்.
நாம் அஞ்சி அடங்கியே ஓயோம்.

ஆயிரம் தோழர்கள்
தீயினுள் போயினர்
ஆயினும் போரது நீளும்-புலி
ஆடும் கொடி நிலம் ஆளும்.
போரிருள் சூழ்ந்திடும்
கானகம் மீதினில்
பாசறை ஆயிரம் தோன்றும்-கரு
பைகளும் ஆயுதம் ஏந்தும்.

மத்தளம் பேரிகை
கொட்டும் புலிப்படை
மாபெரும் வெற்றிகள் சூடும்-வந்த
வானரக் கூட்டங்கள் ஓடும்!"

இந்தியப் படைக்கு எதிராக போரிட்டே தீருவது என்று புலிகள் செய்திருந்த முடிவு பலவீனமாகவில்லை, பலம்பெற்று வருகிறது என்பது உறுதியானது.

ஆனால் ஈ.பி.ஆர்.எல்.எஃப் உட்பட ஏனைய இயக்கங்கள் புலிகளின் கதை முடிந்தது என்றே கருதின.

'தனது கடைசி வரலாற்றை, பிரபாகரன் தன் கையால் எழுதி முடிக்க ஆயத்தமாகிவிட்டார்' என்று நினைத்தனர்.

வடக்கு-கிழக்கு மாகாணசபைத் தேர்தலில் கிழக்கில் மட்டுமே போட்டி ஏற்பட்டது. வடக்கில் போட்டியே கிடையாது.

எதிர்த்து யாரும் போட்டியிடவில்லை என்பதால் வடக்கில் ஈ.பி.ஆர்.எல்.எஃப்., ஈ.என்.டி.எல்.எஃப். இயக்கங்களின் வேட்பாளர்கள் வெற்றி பெற்றதாக அறிவிக்கப்பட்டது.

வேடிக்கை என்னவென்றால் வெற்றி பெற்றதாக அறிவிக்கப்பட்டோரின் பெயர்கள் மக்களுக்குக்கூட உடனடியாக தெரியப்படுத்தப்படவில்லை.

அது மட்டுமா?

போட்டியின்றி வெற்றிபெறுவதற்காக செய்த முயற்சிகள், நடந்த நாடகங்கள் எத்தனை? அதில் சுவாரசியமான சிலவற்றை மட்டும் பார்க்கலாம்.

(தொடர்ந்து வரும்)

இலங்கையில் இன்னொரு விபீசணன்!

இலங்கையில் இராமனுக்கும், இராவணனுக்கும் போர் நடந்தது.

இராவணனை வெல்ல- கொல்ல இராமரால் முடியவில்லை!

அப்பொழுது, இராவணனுடன் பிறந்தவனான விபீசணன் ஐந்தாம் படையாக மாறினான்! இராமரிடம் இராவணனைக் காட்டிக் கொடுத்தான். அதற்குப் பரிசாக இலங்கைக்கு மன்னனாக விபீசணனுக்கு இராமர் முடி சூட்டினார்!

இதே இராம கதை இப்பொழுது மீண்டும் இலங்கையில் நடந்து இருக்கிறது!

விடுதலைப்புலிகளுக்கும், இந்திய இராணுவத்துக்கும் கடந்த ஓர் ஆண்டு காலமாக அங்கு போர் நடந்து வருகிறது. விடுதலைப்புலிகளை முறியடிக்க இந்தியப் படையால் முடியவில்லை.

இதன் இடையே-

ஈழத்தில் தேர்தல் நடத்தப்படும் என்று இந்தியா அறிவித்தது! (இந்த அறிவிப்பு டெல்லியில்தான் வெளியிடப்பட்டது என்று இலங்கைப் பத்திரிகைகள் கூறுகின்றன!)

ஆனால்-

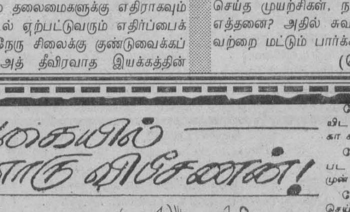

தேர்தலில் போட்டியிட ஒரு ஈ எறும்பு காக்கா கூட முன் வரவில்லை!

தேர்தல் பணியில் ஈடுபட தமிழ் அதிகாரிகளும் முன் வரவில்லை!!

வேட்பு மனு தாக்கல் செய்ய வேண்டிய மாவட்டக் கலெக்டர் அலுவலகங்கள் அனைத்தும் மூடிக் கிடந்தன!!!

இந்த நிலையில்-

பத்மநாபா தேர்தலில் போட்டியிடுவார் என்று இந்தியா அறிவித்தது!

சென்னையில் இருந்த பத்மநாபா இந்திய இராணுவ விமானத்தில் கொழும்புக்கு அனுப்பப்பட்டார்!!

பத்மநாபாவும் அவருடைய ஆட்களும் வேட்பு மனு தாக்கல் செய்து இருக்கிறார்கள் என்று இந்தியாவே அறிவித்தது!!!

வேறு யாரும் வேட்பு மனு தாக்கல் செய்யாததால், பதமநாபாவும் அவருடைய ஆட்களும் போட்டியில்லாமல் தேர்ந்து எடு
இருக்கி

வடக்கு-கிழக்கு மாகாணசபைத் தேர்தல் தொடர்பாக தமிழக சஞ்சிகை 'ராணி' ஈ.பி. ஆர்.எல்.எஃப். இயக்கத்தை கண்டித்து 1988 இல் வெளியிட்ட விமர்சனம் இது.

தமிழ்த் தேசிய ஆவணச் சுவடிகள்