அல்பிரட் துரையப்பா முதல் காமினி வரை

அரசியல் தொடர்...

அற்புதன்

'அல்பிரட் துரையப்பா முதல் காமினி வரை' என்னும் இந்த அரசியல் தொடரில் தமிழர் போராட்ட வரலாற்றை விரிவாக விளக்குவது நோக்கமல்ல. அது ஒரு கடினமானதும் கால அவகாசம் தேவையானதுமான சுமையான முயற்சி. மாறாக இத் தொடரில் முக்கியமான அரசியல்வாதிகளது கொலைகள் பற்றியே சொல்லப்படும். அவற்றை ஒட்டி அந்தக் கொலைகள் நடந்த காலச் சூழலின் அரசியல் வெப்ப தட்ப நிலைகள் பற்றியும் சுருக்கமாக சொல்லப்படும். இடைக்கிடையே சில சுவையான சம்பவங்கள், சூடான திருப்பங்கள், மற்றும் சில சுத்துமாத்துகள் பற்றியும் தொட்டுக் காட்டப்படும். தொடர் முடியும் போது உங்கள் அபிப்பிராயங்களை அறிய மிக மிக ஆவல்!

பிரியமுடன்,
-அற்புதன்-

1970களில் தமிழர் விடுதலைக் கூட்டணித் தலைவர்கள் பேசுவதே இளைஞர்களுக்கு வேதம்.

"ஆண்ட பரம்பரை மீண்டும் ஒரு முறை ஆள நினைப்பதில்.... என்ன குறை?"

இது காசி ஆனந்தன் எழுதிய கவிதையொன்றில் உள்ள வரிகள்.

மட்டக்களப்பு அமிர்தகழியில் பிறந்த காத்தமுத்து சிவானந்தன் தனது பெயரை காசி ஆனந்தன் என்று சுருக்கி வைத்துக் கொண்டு நிறைய கவிதைகள் எழுதினார்.

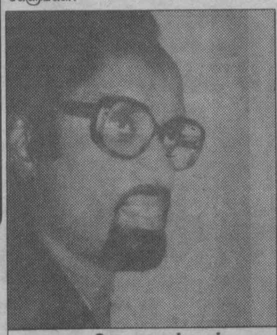
காசி ஆனந்தன்

த.வி.கூட்டணியினரால் தமிழீழ 'அரசவைக் கவிஞர்' என்றழைக்கப்பட்ட காசி ஆனந்தன் இப்போது புலிகளுக்கு சார்பாக உள்ளார். ஆனால் 'அரசவைக் கவிஞர்' என்ற பட்டத்தை புதுவை இரத்தினத்துரையிடம் இழந்துவிட்டார்.

அநேகமான காசி ஆனந்தன் கவிதைகள் தமிழக புரட்சிக் கவிஞர் பாரதிதாசனின் கவிதைகளது சாயலில் பிரசவமாயின.

பாரதிதாசனின் ஒரு கவிதை-

"கொலை வாளினை எடடா- மிகு
கொடியோர் செயல் அறவே.
குகைவாழ் ஒரு புலியே
உயர் குணமேவிய தமிழா"

என்று உணர்ச்சி தந்து அழைக்கும்.

அதேசாயலில் காசி ஆனந்தனின் ஒரு கவிதை,

"பத்துத்தடவை பாடை வராது
பதுங்கிப் பாயும் புலியே தமிழா,
செத்து மடிதல் ஒரு தரமன்றோ
சிரித்துக் கொண்டே செருக்களம் வாடா"

செருக்களம் வருமாறு அன்று இந்தக் கவிதையை எழுதிய காசி ஆனந்தன் இப்போது களத்தில் இல்லை. தமிழ்நாட்டில் இருக்கிறார்.

"வெறிகொள் தமிழர் புலிப்படை
அவர் வெல்வார் என்பது வெளிப்படை.
மறவர் படைதான் தமிழ் படை.
குலமானம் ஒன்றே அடிப்படை."

இதுவும் காசி ஆனந்தன் எழுதிய கவிதைதான்.

ஆனால், காசி ஆனந்தன் அந்தக் கவிதையை எழுதியபோது புலிகள் இயக்கம் உருவாகியிருக்கவில்லை.

ஒரு சுவையான சம்பவம் சொல்கிறேன் கேளுங்கள்.

1978ம் ஆண்டு ஏப்ரல் மாதம் 25ம் திகதிதான் தமிழீழ விடுதலைப் புலிகள் இயக்கம் தனது நடவடிக்கைகளுக்கு முதன் முதலாக உரிமை கோரியது.

அதன் பின்னர்தான் புலிகள் இயக்கம் என்ற ஒரு அமைப்பு இருக்கிறது என்று வெளியே தெரியவந்தது.

பத்திரிகைகளில் புலிகள் இயக்கத்தின் அறிக்கை வந்தவுடன் சி.ஐ.டி. பிரிவினரின் சந்தேகப் பார்வை காசி ஆனந்தன் மீது விழுந்தது.

எப்போதோ எழுதிய கவிதைக்காக சந்தேக வலையில் சிக்கிய காசி ஆனந்தன் சிறைக்கும் போகவேண்டி ஏற்பட்டது.

காசி ஆனந்தன் கதையை இந்த அரசியல் தொடரில் சொன்னதற்குக் காரணம் இருக்கிறது.

காசி ஆனந்தன் போலத்தான் தமிழர் விடுதலைக் கூட்டணித் தலைவர்களும் தமது பேச்சுக்கும் செயலுக்கும் எந்த தொடர்புமில்லாமல் மேடைகளில் முழங்கிக் கொண்டிருந்தார்கள்.

இன்னமும் தெளிவாகச் சொல்வதானால் தன் வினை தன்னைச் சுடும் என்பதற்கு தாமே பிற்காலத்தில் உதாரணமாக மாறப் போவது தெரியாமல் உணர்ச்சிகளை விதைத்துக் கொண்டிருந்தார்கள்.

1972ம் ஆண்டு ஏப்ரல் மாதத்தில் தமிழரசுக் கட்சி, தமிழ் காங்கிரஸ், இலங்கைத் தொழிலாளர் காங்கிரஸ் ஆகிய மூன்று கட்சிகள் இணைந்து தமிழர் விடுதலைக் கூட்டணி உருவாகியது.

அந்த ஒற்றுமையும் தமிழ் பேசும் மக்களிடையே புதிய நம்பிக்கையைத் தோற்றுவித்தது.

1971ம் ஆண்டு சிறிலங்கா சுதந்திரக்கட்சி அரசு கொண்டுவந்த 'தரப்படுத்தல் கல்வி முறை' தமிழ் மாணவர்களை கொதிப் பேற்றியது.

பல்கலைக்கழக அனுமதியை நாடிய தமிழ் மாணவர்கள் தரப்படுத்தலால் தூக்கி வீசப்பட்டனர்.

அன்றைய கல்வி அமைச்சர் பதியுதீன் மஹ்மூதின் கொடும்பாவிகள் தமிழ் மாணவர்களால் கொழுத்தப்பட்டன.

தமிழ் மாணவர்கள், இளைஞர்கள் மத்தியில் 'தமிழனுக்கு ஒரு நாடு வேண்டும்' என்ற எண்ணத்திற்கு விதை போட்ட பெருமை தரப்படுத்தல் முறைக்கே சேரும்.

தமிழ் இளைஞர்களதும், மாணவர்களதும் நாடித்துடிப்பையறிந்து கொண்ட தமிழர் விடுதலைக்கூட்டணித் தலைவர்கள் தமிழ் ஈழக் கோரிக்கையை முன்வைக்க ஆரம்பித்தார்கள்.

தமிழர் விடுதலைக் கூட்டணி தமிழ் ஈழக் கோரிக்கையை முன்வைப்பதற்கு முன்னரும் வேறு சிலர் தமிழ் ஈழக் கோரிக்கையைப் பற்றி பேசினார்கள்.

தமிழர் சுயாட்சிக் கழகத் தலைவர் வி. நவரட்ணம். அடங்காத் தமிழர் எனப்படும் அமரர் சுந்தரலிங்கம் போன்றோரே அவர்கள்.

அவர்களது தமிழ் ஈழக் கோரிக்கை தமிழர்களது ஆதரவினை பெற்றுக்கொள்ள முடியவில்லை.

"நாமே முதலில் தமிழ் ஈழம் கேட்டோம்" என்று அவர்களும், அவர்களது விரல்விட்டு எண்ணக்கூடிய சில ஆதரவாளர்களும் பின்னர் சொல்லிக்கொள்ள மட்டுமே அது பயன்பட்டது.

தமிழ் ஈழம் கேட்ட தமிழர் சுயாட்சிக் கழக தலைவர் வி. நவரட்ணம் தமிழரசுக் கட்சியிடம் படுதோல்வியடைந்தார்.

ஊர்காவற்துறைத் தொகுதியில் தமிழரசுக்கட்சி வேட்பாளர் பண்டிதர் கா.பொ. இரத்தினத்திடம் பரிதாபமாகத் தோற்றுப் போனதே முதலில் தமிழ் ஈழம் கேட்டவரின் வரலாறு.

எந்தவொரு கோரிக்கையும் அது எத்தகைய சூழலில் முன்வைக்கப்படுகிறது என்பதனைப் பொறுத்தே மக்களைப் பற்றிக்கொள்கிறது.

மாக்சிச தத்துவ வித்தகர் தோழர் மாக்ஸ் சொன்னது இது: "கருத்து மக்களை பற்றிக்கொண்டால் அது சக்தியாய் உருவெடுக்கும்."

தமிழர் விடுதலைக் கூட்டணி காலமறிந்து போட்ட உணர்ச்சி விதை தமிழ் தேசிய நெருப்பாகியது.

இளைஞர்கள், மாணவர்கள் மத்தியில் உணர்ச்சி வெள்ளம்.

தலைவர் அமுதர் முதல் அடிமட்டப் பேச்சாளர்வரை தமது எதிராளிகளை யெல்லாம் துரோகிகள் என்று தமிழ் மக்களிடம் சுட்டிக்காட்டத் தொடங்கினார்கள்.

அவ்வாறு சுட்டிக்காட்டப்பட்டவர்களில் முதன்மையானவர்கள்-

யாழ் நகர முன்னாள் மேயர் அல்பிரட் துரையப்பா, முன்னாள் அமைச்சர் செல்லையா குமாரசூரியர், மட்டக்களப்பு பா.உ. இராஜன் செல்வநாயகம், நல்லூர் பா.உ. அருளம்பலம், வட்டுக்கோட்டை பா.உ. தியாகராசா, யாழ்ப்பாணம் பா.உ. சி.எக்ஸ். மார்டின்......

இவர்களில் நல்லூர் பாராளுமன்ற உறுப்பினர் அருளம்பலமும், வட்டுக்கோட்டை பா.உ. தியாகராசாவும் தமிழ் காங்கிரஸ் கட்சி மூலம் தேர்தலில் வென்று பாராளுமன்றம் சென்றவர்கள். பின்னர் கட்சி மாறிய பட்சிகளானவர்கள்.

யாழ்ப்பாணம் பா.உ. சி.எக்ஸ். மார்டின் தமிழரசுக் கட்சி மூலம் வெற்றிபெற்று பின்னர் கட்சி தாவியவர்.

மார்டின் கட்சி மாறியது பற்றி பருத்தித்துறை பா.உ. துரைரத்தினம் மேடைகளில் கேலி செய்து பாடுவார்.

"எட்டடுக்கு மாளிகையில் ஏற்றிவைத்த எம் மார்டின் எம்மை விட்டுப் போனானடி"

கூட்டத்தில் சிரிப்பொலி அலைமோதும். ஆனால் பாராளுமன்றம் அப்போது இருந்தது இரண்டு அடுக்கு மாடியில்தான்.

எப்படியோ சொல் அலங்காரங்களாலும், இடி முழக்கப் பேச்சுக்களாலும் 'துரோகிகள்' எனத் தம்மால் கூறப்பட்டோரை கூட்டணியினர் தாக்கினார்கள்.

இளைஞர்கள் மத்தியில் 'துரோகிகளை' வாழவிடக்கூடாது என்ற எண்ணம் வெறியாகியது.

வட்டுக்கோட்டை பாராளுமன்ற உறுப்பினர் தியாகராசாவை கொழும்பில் அவரது இல்லத்தில் வைத்து சுட்டுக் கொல்ல முயற்சி ஒன்று நடந்தது. (ஆண்டு நினைவில் இல்லை)

இரு இளைஞர்கள் தியாகராசாவின் வீட்டுக்கதவை தட்டினார்கள்.

ஒரு பத்திரிகையின் பெயரைச் சொல்லி "ஐயாவைப் பேட்டி காண வந்திருக்கிறோம்" என்று சொன்னார்கள்.

"குமாரசூரியர் பேட்டி கொடுக்க வேண்டாம் என்று சொல்லியிருக்கிறார். இருங்கோ தம்பி"

ஒரு இளைஞர் ஆசனத்தில் அமர, மற்றவர் கதவருகில் நின்று சூழலை அவதானித்தபடி தன் இடுப்பில் இருந்த கைத்துப்பாக்கியை உருவிக்கொண்டார்.

(வரும் வாரமும் வரும்)

யார் இவர்?

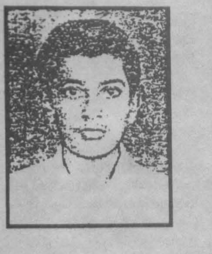
தெரிகிறதா இவரை? யோசித்து வையுங்கள். வரும் வாரம் சொல்கிறேன். இந்தத் தொடரில் இவர் பற்றியும் அதிகம் சொல்லவேண்டியிருக்கிறது.

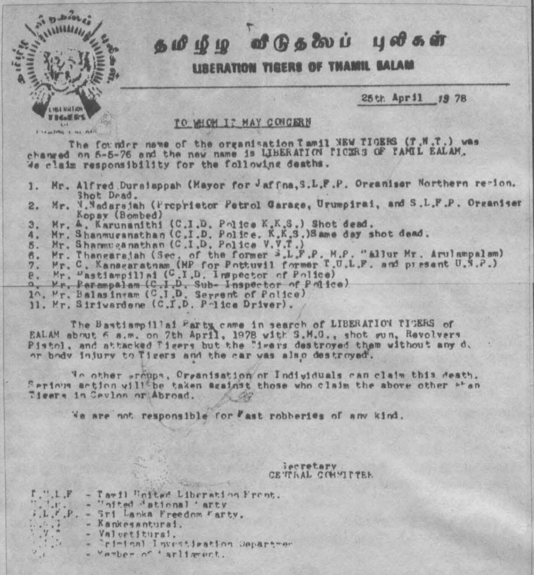
தமிழீழ விடுதலைப் புலிகள
LIBERATION TIGERS OF THAMIL EALAM

25th April 1978

TO WHOM IT MAY CONCERN

The founder name of the organisation Tamil NEW TIGERS (T.N.T.) was changed on 5-5-76 and the new name is LIBERATION TIGERS OF TAMIL EALAM. We claim responsibility for the following deaths.

1. Mr. Alfred Duraiappah (Mayor for Jaffna, S.L.F.P. Organiser Northern region. Shot Dead.
2. Mr. N. Nadarajah (Proprietor Petrol Garage, Urumpirai, and S.L.F.P. Organiser Kopay (Bombed)
3. Mr. A. Karunanithi (C.I.D. Police K.K.S.) Shot dead.
4. Mr. Shanmuganathan (C.I.D. Police. K.K.S.) Same day shot dead.
5. Mr. Shanmuganathan (C.I.D. Police V.V.T.)
6. Mr. Thangarajah (Sec. of the former S.L.F.P. M.P. Nallur Mr. Arulampalam)
7. Mr. C. Kanagaratnam (MP for Pottuvil former T.U.L.F. and present U.N.P.)
8. Mr. Bastiampillai (C.I.D. Inspector of Police)
9. Mr. Perampalam (C.I.D. Sub- Inspector of Police)
10. Mr. Balasingam (C.I.D. Sergent of Police)
11. Mr. Siriwardene (C.I.D. Police Driver).

The Bastiampillai Party came in search of LIBERATION TIGERS of EALAM about 6 a.m. on 7th April, 1978 with S.M.G., shot gun, Revolvers Pistol, and attacked Tigers but the Tigers destroyed them without any d or body injury to Tigers and the car was also destroyed.

No other groups, Organisation or Individuals can claim this death. Serious action will be taken against those who claim the above other than Tigers in Ceylon or Abroad.

We are not responsible for Past robberies of any kind.

Secretary
CENTRAL COMMITTEE

T.U.L.F - Tamil United Liberation Front.
U.N.P. - United National Party
S.L.F.P. - Sri Lanka Freedom Party.
K.K.S - Kankesanturai.
V.V.T - Valvetiturai.
C.I.D. - Criminal Investigation Department
M.P. - Member of Parliament.

Tigers claim their armed actions

78ல் உரிமை கோரியவை:

1978ம் ஆண்டு ஏப்ரல் மாதம் 25ம் திகதி தமிழீழ விடுதலைப் புலிகள் என்ற கடிதத் தலைப்போடு ஓர் அறிக்கை சகல பத்திரிகைகளுக்கும் அரசியல் கட்சிகளுக்கும் அனுப்பிவைக்கப்பட்டது. அதன் பிரதியே இங்கே காணப்படுகிறது.

அந்த அறிக்கையில் புலிகள் உரிமை கோரியிருந்த நடவடிக்கைகள்:

1. அல்பிரட் துரையப்பா (யாழ் மேயரும் சிறிலங்கா சுதந்திரக் கட்சியின் வடபகுதி அமைப்பாளரும்)
2. திரு.என். நடராஜா (உரும்பிராய் பெற்றோல் நிலைய அதிபரும், சிறிலங்கா சுதந்திரக்கட்சி அமைப்பாளரும்)
3. திரு. கருணாநிதி (காங்கேசன்துறை சி.ஐ.டி. பொலிஸ் உத்தியோகத்தர்)
4. திரு.சண்முகநாதன் (காங்கேசன்துறை சி.ஐ.டி. பொலிஸ்)
5. திரு. சண்முகநாதன் (வல்வெட்டித்துறை சி.ஐ.டி. பொலிஸ்)
6. திரு.தங்கராசா (சிறிலங்கா சுதந்திரக்கட்சி அமைப்பாளர், நல்லூர் பா.உ. அருளம்பலத்தின் செயலாளர்)
7. திரு.சி. கனகரத்தினம் (தமிழர் விடுதலைக் கூட்டணி பா.உ., பின்னர் ஐ.தே.கட்சி பா.உ., இவர் சுடப்பட்டுஉயிர் தப்பியவர்)
8. திரு.பஸ்தியாம்பிள்ளை (சி.ஐ.டி. இன்ஸ்பெக்டர்)
9. திரு. பேரம்பலம் (சி.ஐ.டி. சப் இன்ஸ்பெக்டர்)
10. திரு. பாலசிங்கம் (சி.ஐ.டி. சார்ஜன்ட்)
11. திரு. சிறிவர்தன (சி.ஐ.டி. பொலிஸ் சாரதி)

இக்கொலைகள் நடந்த சூழல்களும் இத்தொடரில் விளக்கப்படும்.

(எக்ஸ்ரே ரிப்போர்ட் தொடர்ச்சி)

ரெலோ விடயத்தில் புலிகளது கோபம் நியாயம் என்றுகூடக் கூறலாம். தேர்தலை புறக்கணித்து புலிகள் பிரசுரம் விடுத்த போது, ரெலோ புலிகளின் பெயரை பாவித்து வாக்குக் கேட்டமையானது நாகரிகமில்லாத செயல்.

புலிகள் மீது குற்றம் சொல்லும் தமிழ் கட்சிகள் பல தமக்கென்று எந்தவொரு நோக்கமும் இல்லாமல் நேரத்திற்கு ஏற்ப பேசிக்கொண்டிருப்பதுதான் கொள்கை என்று நினைக்கத் தொடங்கிவிட்டன.

வடக்கு-கிழக்கு-மலையகத்தில் தமிழ் பேசும் மக்கள் சந்திரிக்காமீது நம்பிக்கை கொண்டுள்ளார்கள்.

அதனை தமது செல்வாக்கின் விளைவு மட்டுமே என்று எந்தவொரு கட்சியும் உரிமை கோர முடியாது.

ஆனால், அவ்வாறு உரிமை கோரத் தான் போட்டி போட்டு அறிக்கைகள் கிளம்பின. நிபந்தனையில்லா ஆதரவு என்று திருப்பித் திருப்பி ஒப்புவிக்கப்பட்டது. ■

இன்னிசை மழை
தென் இந்தியாவின் முடிசூடா மன்னன்
மதுரக்குரலோன்
மனோ
இந்திய இளம் இசைத்திலகம் A.R.ரகுமான்
தமிழ் இசை உலகுக்கு அறிமுகப்படுத்திய
பிரபல தென்னிந்தியப் பாடகர்
S.சாகுல் ஹமீது
இலங்கை முன்னணி இசைக்குழுவான
சித்தாரா
இசைக்குழுவினருடன் வழங்கும்
மாபெரும் இன்னிசை இரவு
இடம்:
சுகததாச உள்ளரங்கு
NO SMOKING INSIDE THE AUDITORIUM
நாள்:
20.11.1994
மாலை- 6.30 மணி
ரிக்கெற்றுகள் அன்றைய தினம் மண்டப வாயிலிலும்
அனைத்து பிரதான வியாபார ஸ்தாபனங்களிலும் கிடைக்கும்.
LIONS CLUB OF COLOMBO MID.TOWN
District 306 B. SRI LANKA.