www.tamilarangam.net

புதியகண்ணோட்டம்

The NEW PERSPECTIVE

வெளியீடு—9 1988 ஐப்பசி 01. ரு: 2/-

சுதந்திரமாக வாக்களிக்கும் நிலை ஏற்படுமா?

தமிழ்மக்கள் துணிந்து முன்வருவார்களா?

இல்லாவிடின்—இந்தியப் படைகள் வாபஸ்

தமிழர் வீதிகளில் சிறீலங்கா இராணுவம் வலம்வருமோ!

மீண்டும் 83-87 சம்பவங்கள்....

இப்படியொரு நிலை ஏற்படுமா?

வரலாறு பின்னோக்கி ஓடுவதில்லை. ஆனால், இங்கு ஒரு வரலாறு பின்னோட்டம் செய்யப்பட வேண்டும் எனச் சிலர் விரும்புகின்றனர்.

வடக்கு—கிழக்கு மாகாணசபைத் தேர்தலைத் தமிழ் மக்கள் மனமுவந்து ஏற்றுத் தமது தீர்ப்பை அளிக்கவில்லையானால்— மாகாணசபை அமைக்கும் நிலைமை ஏற்படவில்லையென்றால் இந்தியப் படைகள் வாபஸ் பெறப்படும் என இந்தியத் தூதுவர் ஜே.என்.டிக்சிற் கூறுகின்றார்,

தமிழ் மக்களின் தீர்ப்பு ஒரு புதிய வரலாற்றுக்கு அத்திவாரமிடவுள்ளது. தமிழ் மக்கள் தமது அரசியல் நிலைப்பாட்டை உறுதியாகத் தீர்மானிக்க வேண்டிய நிலைமையொன்றுக்குள் தள்ளப் படுகின்றார்கள்.

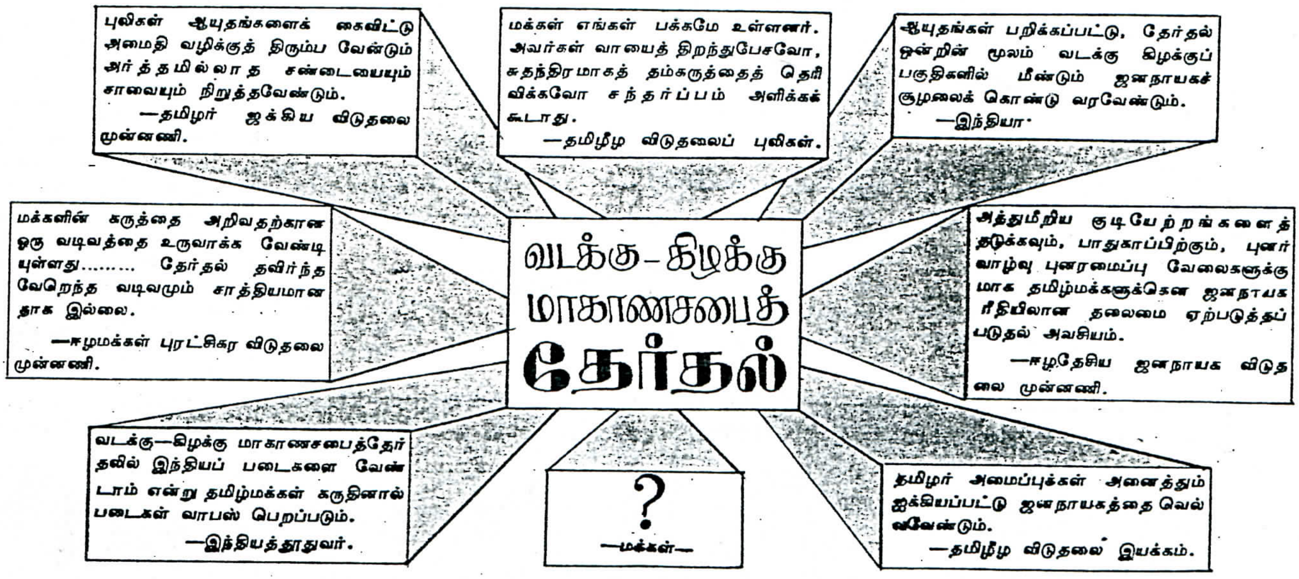

மக்களை ஒரு புறத்தே நிறுத்திவிட்டு ஒவ்வொருவரும் தாங்கள் தீர்மானிப்பதையே இதுவரை செய்து வந்துள்ளனர்.

ஆனால், அனைவரும் மக்கள் பெயரையே தமது நடவடிக்கைகள் அனைத்துக்கும் பயன்படுத்தி வந்துள்ளனர்.

துன்பங்களையும் இழப்புக்களையும் தாங்குவது மட்டுமே மக்களின் கடமை என்ற அடிப்படையிலேயே இதுவரை வடக்கு—கிழக்கு மாகாணங்களில் இடம்பெறும் நிகழ்ச்சிகளை நடத்துபவர்கள் கருதுகிறார்கள்.

மக்கள் தமது பாத்திரத்தை நிகழ்த்த வேண்டிய நிலைமை ஒன்று ஏற்பட்டுக்கொண்டிருக்கிறது.

வடக்கு—கிழக்கு மாகாணசபைத் தேர்தல் ஒரு வகையில் பொதுசன வாக்கெடுப்பாகவே அமையும். இன்று நிலவும் குழப்பங்கள்— சிக்கல்களுக்குத் தீர்வு காண்பதற்கான பாதையொன்றைத் திறந்துவிடும் என்று நம்ப இடமுண்டு.

மக்கள் மத்தியில் இன்று ஒவ்வொருவரும் ஒவ்வொரு விதமாகப் பேசுகிறார்கள்.

மக்களின் கருத்து இதுதான் என்று எந்தவொரு கருத்தையும் அடையாளம் காணமுடியவில்லை.

ஒவ்வொருவரும் வெவ்வேறு கருத்தைத் தெரிவிக்கிறார்கள் என்பது மட்டுமல்ல; ஒவ்வொரு தனிநபரும்கூட இடத்துக்கிடம் நபருக்கு நபர், நேரத்துக்கு நேரம் வெவ்வேறு கருத்தைத் தெரிவிப்பவர்களாகவும் உள்ளனர்.

எனவே, மக்கள் கருத்து இதுதான் என்று எடுத்துக்கொண்டு எதையும் செய்யக்கூடியதாக இல்லை.

மக்களின் பெயரில் கருத்துக்களை வெளியிடுபவர்களும் தத்தம் நலன்கள், நிலைமைகளுக்குத்தக்கபடியே கருத்துக்களை வெளியிடுகின்றனர்.

ஆகவே—

மக்களின் கருத்தை அறிவதற்கான ஒரு வடிவத்தை உருவாக்க வேண்டியுள்ளது.........

ஒரு தேர்தல் தவிர்ந்த வேறெந்த வடிவமும் சாத்தியமானதாக இல்லை.

ஒரு தேர்தல் இப்போதுள்ள நிலைமையில் நடைமுறைச் சாத்தியமா எனப் பலர் கேள்வியெழுப்புகின்றனர்.

(- தொடர்ச்சி 8ம் பக்கம்......)

தமிழ் தேசிய ஆவணச் சுவடிகள்

www.tamilarangam.net

இனிய தமிழ் மக்களே!....

வடக்கு...கிழக்கு மாகாணங்களுக்கான மாகாணசபைத் தேர்தல் மக்கள் தீர்ப்பை நோக்கி மிகவிரைவில் வரவிருக்கிறது.

ஈழமக்கள் புரட்சிகர விடுதலை முன்னணியைப் பொறுத்தவரையில்—

இலங்கை—இந்திய ஒப்பந்தம் தொடர்பாகவும்,

இந்திய இராணுவம் இங்கிருப்பது தொடர்பாகவும்,

தமிழ் மக்களின் பிரதிநிதிகள் யார் என்பதைத் தீர்மானிப்பது தொடர்பாகவும்......

ஏதோ ஒரு தேர்தல் தமிழ்மக்கள் மத்தியில் நடத்தப்பட வேண்டும் என்பதே நிலைப்பாடாகும்.

வடக்கு—கிழக்கு மாகாணசபைத் தேர்தல் மூலம் உருவாகும் மாகாண சபை அமைப்பானது தமிழ் மக்களின் பிரச்சினைகளுக்குத் தீர்வு தரும் மருந்து என்று நாம் கருதவில்லை.

தமிழ் மக்களுக்கு இப்போது தேவை அமைதி, சமாதானம், ஜனநாயகம், ஒற்றுமை, புனர்வாழ்வு, புனரமைப்பு என்பவையே.

அதற்கான மக்கள் தீர்ப்புக்களைப் பெறுவதற்கு ஒரு தேர்தல் தேவை என்பதே எமது கருத்தாகும்.

தமிழ் மக்களின் சுயநிர்ணய உரிமைக்கான நீண்டகாலப் போராட்டம் சரியான பாதையில்,

சரியான தலைமையின்கீழ் முன்னெடுத்துச் செல்லப்படுவதற்கு ஒரு திருப்பம் தேவைப்படுகின்றது.

அத்திருப்பத்தை ஒரு தேர்தல் ஏற்படுத்தித்தரும் என்பதே எமது எதிர்பார்க்கையாகும்.

துக்கள் என்று மொழிபெயர்க்கப் பார்க்கிறார்கள்.

மக்கள் இலங்கை—இந்திய ஒப்பந்தம் வேண்டாம்; இந்தியப்படைகள் வேண்டாம் என்று உறுதியாகக் கருத்துக் கொண்டிருக்கிறார்களா? இல்லையா? என்பதைத் தேர்தல் தீர்மானிக்கட்டும்.

தலைவர்களா? பிரதிநிதிகளா? என்[...]தை நீங்கள் தீர்மானிக்க வேண்[...]

தற்காலிக அமைதியும் வே[...]டாம், ஜனநாயகமும் வேண்டா[...] பாதுகாப்பும் வேண்டாம்...தொட[...]தும் புலிகளின் தலைமையில் போர[...]ட்டம் நடக்கட்டும் என்பதா உங்[...] பெரும்பான்மைக் கருத்து என்ப[...]

கருத்துப்பகிர்வு

இந்தியத் தூதுவர் டிக்சிற் தமிழ் மக்கள் தங்கள் பங்களிப்பை வெளிப்படுத்தவில்லையென்றால் இந்தியா, இந்தியப்படைகளை வாபஸ் வாங்கிக்கொள்ளும் என்று உறுதியாகக் கூறுகின்றார்.

எதிர் வரும் வடக்கு—கிழக்கு மாகாணசபைத் தேர்தல் ஒரு பொதுசன வாக்கெடுப்பாக இருக்கும்.

வும் இங்கு தீர்மானிக்கப்பட வே[...]டும்.

ஈழமக்கள் புரட்சிகர விடுத[...] முன்னணியைப் பொறுத்தவரையி[...] தமிழ் மக்களிற்கு நன்மையானது [...]துவென்பதை உறுதியாகச் சொல்[...]கின்ற அதேவேளை—

தமிழ் மக்கள் தேர்தற் சந்த[...]பத்தில் வெளிப்படுத்தும் நிலைப்[...]

ஈழ விடுதலைப் போராட்டம் பிழையான பாதையில் சென்று விடடதன் காரணமாக நின்று நிறுத்தி ஒரு திருப்பத்தை ஏற்படுத்தி—

மேலும் சரியான பாதையில் தமிழ் மக்களின் போராட்டத்தைச் செலுத்தும் நோக்கம் கருதியே இலங்கை—இந்திய சமாதான ஒப்பந்தத்தை நாம் ஏற்றோம்.

சிறீலங்கா இராணுவத்தின் கட்டவிழ்த்துவிடப்பட்ட கொடூரத்தின் மத்தியில் ஒரு தற்காலிக பாதுகாப்புக் கருதியே இந்திய இராணுவத்தின் வருகையை நாம் ஏற்றுக் கொண்டோம்.

> "சிறீலங்கா இராணுவத்தின் கட்டவிழ்த்து விடப்பட்ட கொடூரத்தின் மத்தியில் ஒரு தற்காலிக பாதுகாப்புக் கருதியே இந்திய இராணுவத்தின் வருகையை நாம் ஏற்றுக்கொண்டோம். கொலைகாரர்களும், கொள்ளைக்காரர்களும், வழிப்பறிக்கள்ளர்களும், சுயநலமிகளும், சந்தர்ப்பவாதிகளும் தமிழ்மக்களின் தலைவர்களாக நடமாடத்தொடங்கியதனால்— தமிழ் மக்களிற்குள்ளேயே நிம்மதியும் ஜனநாயகமும் சீர்கெட்டு சீரழிந்து போனதால் அதற்கு ஒரு முடிவு கட்டவே இலங்கை இந்திய சமாதான ஒப்பந்தத்தை மூச்சுவிடும் இடைக்கால நிழல்மரமாக நாம் கருதினோம்."

கொலைகாரர்களும்,

கொள்ளைக்காரர்களும்,

வழிப்பறிக் கள்ளர்களும்,

சுயநலமிகளும்,

சந்தர்ப்பவாதிகளும்...

தமிழ் மக்களின் 'தலைவர்'களாக நடமாடத் தொடங்கியதனால்—

ஆங்காங்கே சிலர் வெளியிடும் கருத்துக்களே இன்று மக்களின் கருத்து எனப்படுகின்றன.

கருத்துக்களை ஓரளவு கூடச் சுதந்திரமாக வெளியிடக் கூடிய நிலைமை இல்லாத இந்தக் காலகட்டத்தில்—

மக்களின் கருத்து எதுவென்பதை யாரும் திட்டவட்டமாக முடிவு கட்ட முடியாது.

வடக்கு—கிழக்கில் வாழும் சிங்கள, முஸ்லிம் மக்களின் வாக்குகள் அவர்களின் பிரதிநிதிகளைத் தேர்ந்தெடுக்கும் அளவிலேயே முக்கியத்துவம் பெறும்.

ஆனால்—

தமிழ் மக்களின் வாக்குகள் பல்வேறு விடயங்களைத் தீர்மானிப்பதாக அமையும்.

ட்டை அங்கீகரித்து அதற்குத் த[...]படி செயற்படத் தயாராயிருகின்ற[...]

அதனையொட்டியே, தமிழ் ம[...]களின் கருத்து என்ன என்ப[...] அறிய வேண்டும் என்பதில் உறு[...]யாக இருக்கின்றது.

வடக்கு கிழக்கு மாகாணத்தில்—1981ம் ஆண்டு புள்ளிவிபரக் கண[...]பீட்டின்படி 17 சதவீதம் முஸ்லி[...] மக்களும் 13 சதவீதம் சிங்கள மக்[...]ளும் வாழ்கின்றார்கள்.

எனவே நடைபெறும் தேர்த[...] ஒன்றில் 30 வீதம் வாக்குகள் போட[...]படுவது உறுதியானதாகும்.

> "வடக்கு கிழக்கு மாகாணத்தில்—1981ம் ஆண்டு புள்ளிவிபரக் கணிப்பீட்டின்படி— 17 சதவீதம் முஸ்லிம் மக்களும், 13 சதவீதம் சிங்கள மக்களும் வாழ்கின்றார்கள்.
>
> எனவே நடைபெறும் தேர்தல் ஒன்றில் 30 சதவீதம் வாக்குகள் போடப்படுவது உறுதியானதாகும்."

இங்கு தமிழ் மக்கள் துப்பாக்[...] வெறியர்களின், கொலை மிரட்டலு[...]குப் பயந்து தமது பிரதிநிதிகளை[...] தேர்ந்தெடுப்பதை விட்டுக்கொடுக்[...] போகின்றார்களா?......

வடக்கு—கிழக்கு மாகாணங்க[...] தமிழ் மக்களின், பாரம்பரியப் பிரதே[...]சங்கள் என்று இதுவரை எழுப்[...] வந்த உரிமைக்குரலைத் தாங்களே[...] இல்லையென்று மறுக்கப் போகி[...]றார்களா?......

என்பதுதான் இங்கு தமிழ் மக்க[...] முன்னால் நிற்கப் போகின்ற கேள்[...]களாகும்.

கொலை வெறியர்களுக்கும், து[...]பாக்கி மிரட்டல்களுக்கும், கொள்ளை[...]யர்களின் அடாவடித்தனங்களுக்கு[...] அஞ்சி தமிழ் மக்கள் வாய்மூடி மெள[...]னிகளாக இப்போது இருந்தாலும்—

தமிழ்மக்களிற்குள்ளேயே நிம்மதியும் ஜனநாயகமும் சீர்கெட்டு சீரழிந்து போனதால் அதற்கு ஒரு முடிவுகட்டவே இலங்கை—இந்திய சமாதான ஒப்பந்தத்தை மூச்சுவிடும் இடைக்கால நிழல்மரமாக நாம் கருதினோம்.

இன்று தமிழ் மக்கள் மத்தியில் அனைத்து அரசியல் போக்குகளும் குழப்பகரமான நிலையை அடைந்துள்ளன.

மக்களின் கருத்து என்ன என்று யாருக்கும் தெரியாது.

அச்சத்தின் கொடூரப்பிடியில் வாழும் தமிழ் மக்கள் தமது உண்மையான உணர்வுகளை முனகுவதற்குக் கூடத் தயாராக இல்லாத நிலையில்—

மக்கள் என்ன சொல்கிறார்கள் என்று யாராலும் உறுதியாகக் கூற முடியவில்லை.

மக்களின் பெயரால் இங்கு அவரவர் தத்தம் கருத்துக்களை மக்கள் மேல் திணிக்க முயல்கிறார்கள்.

சிலர் தமது தலைக்கு வெடி விழாத கருத்துக்களை மக்கள் கருத்

எமதினிய தமிழ் மக்களே!

உங்களின் பெயரைச் சொல்லிக் கொண்டு அவனவன் வியாபாரம் நடத்துவதை நீங்கள் முடிவுக்குக் கொண்டுவரவேண்டும்.

கொலையையே தொழிலாகக் கொண்டிருப்பவர்களும்,

துப்பாக்கி முனையில் கொள்ளையடித்துச் சீவிக்கும் கூட்டங்களும்,

கொலைகாரர்களுக்கு வால்பிடித்துவாழும் ஒட்டுண்ணிகளும் உங்கள்

தமிழ் தேசிய ஆவணச் சுவடிகள்

www.tamilarangam.net

> மக்கள் மத்தியில் தமக்குத்தான் செல்வாக்கு இருக்கிறது என்று கூறும் ஒவ்வொருவரும், தாம் அவ்வாறு சொல்வதை மக்கள் முன்னால் வந்து நிரூபிக்கும்படிதான் நாம் கூறுகிறோம்.
>
> தமக்குத்தாமே முத்திரை குத்திக் கொள்ளும் பேர்வழிகளை —அவர்கள் எவ்வளவுதான் வல்லவர்களாயினும் அதனை— நாம் அங்கீகரிக்கத் தயாராக இல்லை.

தமக்கு வாய்ப்பளிக்கப் படுகின்ற சந்தர்ப்பத்தில் தமது உரிமையைப் பயன்படுத்த வேண்டிய நேரத்தில் பயன்படுத்தி தமது தீர்ப்பை வழங்குவார்கள் என்று நாம் உறுதியாக நம்புகின்றோம்.

அன்பார்ந்த தமிழ் மக்களே!

தேர்தல் எப்படி நடக்கும்?

என்ன முறையில் நடக்கும்?

என்ன வடிவத்தில் நடக்கும்?

வாக்களிப்பு நிலையங்கள் ஓரிடத்தில் இருக்குமா?

நடந்து திரியுமா?

மக்கள் தாமாக வாக்களிப்பு நிலையங்களுக்குச் செல்லவேண்டி வருமா?

அழைத்துச் செல்லப்படுவார்களா?

என்பதற்கான விடைகளை இப்போது கூறக்கூடியதாக இல்லை.

ஆனால்—

எவ்வாறாயினும் ஒரு தேர்தல் நடத்தப்படவேண்டும்.

வாக்குச் சீட்டில் புள்ளடியிடும் இடத்தில் மக்கள் சுதந்திரமாக— தமது சுயவிருப்பப்படி புள்ளடியிடும் நிலை ஏற்படுத்தப்பட வேண்டும்.

அதனூடாகக் கிடைக்கும் முடிவுகள் பலரது அரசியல் முடிவுகளைத் தீர்மானிக்க வேண்டும் என்பதே எமது நிலைப்பாடாகும்.

ஸ்ரீலங்கா அரசிடமிருந்து சுயநிர்ணய உரிமை பெறத் துடிக்கும் தமிழ் மக்கள்—

அதற்கான எதிர்காலப் போராட்டத்தை நிர்ணயிக்கும் தமது சுயநிர்ணய உரிமையை நிலை நிறுத்துவார்கள் என்று நாம் நம்புகிறோம்.

மக்கள் மத்தியில் தமக்குத்தான் செல்வாக்கு இருக்கிறது என்று கூறும் ஒவ்வொருவரும் தாம் அவ்வாறு சொல்வதை மக்கள் முன்னால் வந்து நிரூபிக்கும்படிதான் நாம் கூறுகிறோம்.

தமக்குத்தாமே முத்திரை குத்திக் கொள்ளும் பேர்வழிகளை—

அவர்கள் எவ்வளவுதான் வல்லவர்களாயினும் அதனை— நாம் அங்கீகரிக்கத் தயாராக இல்லை.

மக்கள் மத்தியில் தேர்தலுக்கான சூழ்நிலை இல்லையென்று சொல்லிக்கொண்டு சிலர் குழப்பகால லாபங்களைத் தொடர்ந்து தாம் அனுபவித்துக் கொள்ள முற்படுகின்றார்கள்.

சிலர் புலிகளினால் தமக்கு இப்போது கிடைத்திருக்கும் பிரமுகத்தனத்தை இழந்து விடவேண்டியேற்பட்டு விடுமோ என்று அஞ்சியும்— தேர்தல் ஒன்று வந்துவிடக் கூடாது என்பதில் அக்கறையாக இருக்கின்றார்கள்.

இந்தப் பிரமுகர்கள் ஒரு பக்கம் புலிகளின் ஆதரவாளர்கள்; மறுபக்கம் இவர்கள்தான் இந்தியப்படை அதிகாரிகளுடனும் கூடிக் குலாவுகிறவர்கள்,

—இந்தியப்படை அதிகாரிகளின் ஆலோசகர்களும் இவர்கள்தான்

இந்தப் பிரமுகர்களே இன்றைய சமுதாயத்தின் ஆபத்தான பேர்வழிகள். இன்றைய குழப்பங்கள் தீரக்கூடாது என்பதில் எல்லாரையும் விட இவர்களே மிகவும் அக்கறையாக இருக்கிறார்கள்,

இவர்களைச் சரியாக அடையாளம் காணுகின்றவர்களே இன்றைய குழப்பங்களைத் தீர்ப்பதற்கான தீர்வுகளையும் அடையாளம் காணக்கூடியவர்கள் ஆவார்கள்.

இனிய தமிழ் மக்களே!

எம்மைச் சுற்றி நிற்கும் குழப்பங்களுக்கும் சிக்கல்களுக்கும் தீர்வுகாண்பது தொடர்பாக நாம் ஒவ்வொருவரும் துணிவோடு செயற்படும் நிலை வேண்டும்.

அவர் செய்வார், இவர் செய்வார் என்று மற்றவர்களை நம்பித்தான் நாம் இவ்வளவு சிக்கல்களுக்குள் அகப்பட்டுக் கொண்டோம்.

நாம் தொடர்ந்தும் அஞ்சி அஞ்சி இருந்தோமெனில் எமக்குச் சாவையும் துன்பத்தையும் தவிர வேறெதனையும் யாரும் நமக்குத் தரப்போவதில்லை.

எமது எதிர்காலத்திற்கான உறுதியான பாதையை நாமே தீர்மானித்துக் கொள்ள வேண்டும்.

தமிழ் மக்கள் ஒவ்வொருவரும் தத்தமது பாத்திரத்தைச் சுயஉணர்வுடன் சரியாக ஆற்றாத படியால் தான்—

'பெடியன்கள் போராடுவார்கள்'

'இந்தியா நம்மைக் காப்பாற்றும்'

'பெரிய மனுசர்கள் பேசித் தீர்ப்பார்கள்'......

என்று எப்போதும் யாராவது ஒருவரிடம் எமது பொறுப்புகளையும் கடமைகளையும் விட்டுவிட்டு இருந்தபடியால்தான் இன்று இந்த நிலை.

இன்றைய இந்த நிலைக்கு முடிவு கட்டுவோம்!

புதிய எதிர்காலத்திற்கான பாதையைக் கட்டுவோம்!

புதிய கண்ணோட்டம்

சந்தா விபரம்

தனிப்பிரதி	2/-
6 வெளியீடுகள் (தபாற் செலவுடன்)	15/-
12 வெளியீடுகள் (தபாற் செலவுடன்)	30/-

EPRLF தொடர்பகம்,
இல. 9, லேக் றோட்,
மட்டக்களப்பு.

EPRLF தொடர்பகம்,
இல. 52, சுங்கவீதி,
திருகோணமலை.

EPRLF தொடர்பகம்,
குசைப்பிள்ளையார் குளம்,
வவுனியா.

EPRLF தொடர்பகம்,
'ராஜ்பவனம்'
அஞ்சலகம் எதிரில்,
மன்னார்.

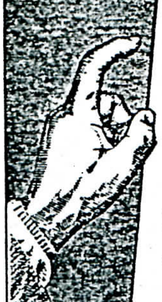

குட்டிக் கதைகள் — 7

சோவியத் மக்களது நாட்டுக் கதைகள்

ஈஸாப் குட்டிக் கதைகளுக்குப் பதிலாக இம்முறை ஜோர்ஜியக் கதை ஒன்று

தொழுதுண்டு வாழ்தல்

புலியும் ஓநாயும் நரியும் ஒன்றுகூடியபோது தமது அவலநிலை குறித்து அவை முறையிட்டுக் கொண்டன. இரை ஏதும் கிடைக்காமல் நாட்கணக்சாய்ப் பட்டினி கிடக்க வேண்டியதாகிறது. குடல் காய்ந்து விடுகிறது என்று அங்கலாய்த்துக்கொண்டன. இதற்கு ஒரு முடிவில்லையா என்று பேசின அவை. தாம் மூவரும் சோதரர்களாய் ஒன்றுபட்டு வாழ்வதென முடிவு செய்தன. தமக்குக் கிடைக்கும் இரை எதுவானாலும் மூவரும் அதைப் பகிர்ந்து கொள்வதென்று கூறிக்கொண்டன இப்படி ஒரு தீர்மானத்துக்கு வந்ததும் சோதரபாசத்துடன் ஒன்றையொன்று கட்டித் தழுவிக் கொண்டன. ஒன்றுக்கொன்று உதவி புரிந்து கொள்வதெனச் சபதமேற்று வேட்டையாடப் புறப்பட்டன.

ஏதாவது இரை கிடைக்குமா என்று தேடிக்கொண்டு அவை நடந்து சென்றன. காயமுற்ற இளம் மான் ஒன்று கண்ணில் படவே அதன் மீது பாய்ந்து அதே இடத்தில் அதைக் கொன்றன. பிறகு நிழலில் புல்லின் மீது அமர்ந்து இரையை தம்மிடையே பகிர்ந்து கொள்ள முற்பட்டன.

பசி தாங்காமல் வாயை இறுக மூடிக்கொண்டு அமர்ந்திருந்த ஓநாயைப் பார்த்துப் புலி கூறிற்று; ''ஓநாயே மானை நம் மூவருக்கும் பங்கிட்டுக்கொடு'' 'சரி' என்று ஓநாய் ஒத்துக்கொண்டது. 'புலியாரே எங்களது தலைவனும் எஜமானுமாகிய உமக்கு மானின் தலை உரியது, உடல் எனக்கு உரியது, வேகமாய் ஓடும் கால்களையுடைய நரிக்கு மானின் கால்களைத் தருகிறேன்' என்றது.

ஓநாய் இதைச் சொல்லி வாய் மூடியிருக்காது, அதற்குள் புலி அதன் தலையில் ஓங்கி அடித்தது. அது அடித்த அடியின் ஒலி அங்கிருந்த மலைகளில் எதிரொலித்தது. வலி தாங்கமாட்டாமல் ஓநாய் ஊளையிட்டவாறு தரையிலே சுருண்டு விழுந்தது. பிறகு புலி நரியின் பக்கம் திரும்பிற்று.

''நரியே, மானை நீ பங்கிட்டுக் கொடு'' என்று கூறிற்று.

நரி எழுந்துநின்று, மெச்சிப் புகழும் குரலில் சொல்லிற்று:

''புலியாரே, மானின் தலை உமக்கே உரியது, ஏனெனில் நீரே எமது தலைவர், எமது எஜமான்; மானின் உடலும் உமக்கே உரியது, ஏனெனில் தந்தையைப்போல எம்மைப் பேணிக்காப்பவர் நீர்; மானின் கால்களும் உமக்கே உரியவை, ஏனெனில் எந்த நேரமும் எமது நலனுக்காகக் கருத்துடன் முன்வந்து பாடுபடுகின்றவர் நீர்'

''நரியே, மெய்யாகவே நீ கூர்மதியும் நல்லறிவும் பெற்றிருக்கிறாய்! நமக்கு கிடைத்த இரையை இப்படிச் சிறந்த முறையில் பங்கிட்டுத் தருவதற்கு நீ எப்படிக் கற்றுக் கொண்டாய்?'' என்றது புலி.

''எஜமானே, எப்படி நான் இதைக் கற்காமல் இருக்க முடியும்? ஓநாய்க்கு தாங்கள் பாடம் கற்பித்ததை நான் பார்த்துக் கொண்டுதானே இருந்தேன்!'' என்று நரி பதிலளித்தது.

www.tamilarangam.net

ஆற்றல்மிகு

பாசிச கொலைவெறியின் வேர்களைக் கிள்ளி எறிவோம்!

மாகாணசபைத் தேர்தலை மாற்றத்துக்கான பாதையின் மைல்கல்லாக்குவோம்!

எமது ஸ்தாபனத்தை மக்கள் மத்தியில் ஆழப்படுத்தி விரிவுபடுத்துவோம்!

அன்பார்ந்த தோழர்களே!

கொலை வெறி என்பது எமது சமுதாயத்தில் ஆழமாக வேர் விட்டு நிற்கின்றது.

கொலை வெறி என்பது இன்று ஒரு பகுதியினரிடத்தில் தொழிலாகி நிற்கின்றது.

அந்த வெறிபிடித்த பைத்தியக்காரர்கள் கொலை செய்யா விட்டால் தம்மால் உணவு உட்கொள்ள முடியாது, நிம்மதியாக நித்திரை கொள்ள முடியாது என ஆகிப்போயிருக்கிறார்கள்.

இவர்கள் மக்களை ஆயுத முனையில் அடக்கி ஆண்டு பழக்கப்பட்டுப் போய்விட்டார்கள்.

இவர்கள் தாமாக, அரசியல்பூர்வமாக விடயங்களைப்புரிந்து —மக்களின் துன்பத்திற்கு இரங்கி— தமது சுயநல வெறித்தனத்தைக் கைவிட்டு திருந்துவார்கள் என நாம் எதிர்பார்ப்பது மடமைத்தனமானதாகும்.

இவர்கள் எமது தேசவிடுதலைப் போராட்டத்திற்கு துரோகம் செய்வதில் எந்தவேளையிலும் தயக்கம் காட்டியதில்லை.

கொடூரத்தைத் தமது விளையாட்டாக்கிக் கொண்டிருக்கிறார்கள்.

துப்பாக்கி ஏந்தித்திரியும் இளைஞர்கள் மட்டுமல்ல—

துப்பாக்கி ஏந்தாமலேயே— பெரிய மனிதர்களாக நடமாடும் கொலைகாரர்களும் நமது சமுதாயத்தில் ஒரு பகுதியினர் உள்ளனர்.

இந்த இளைஞர்கள் கொலை வெறிபிடித்து அலைவதற்கு இந்த 'பிரமுகர்களும்' பிரதான காரணமாகும்.

இன்று எமது சமுதாயத்தில் உள்ள ஒருபகுதி 'பெரிய மனிதர்களின்' சுயநலமும், நிலவுகின்ற கொலை வெறித்தனமும் பின்னிப்பிணைந்து நிற்கின்றன.

ஈழவிடுதலைப் போராட்டம் ஒற்றுமையாகவும் நேர்மையாகவும் முன்னேறிக் கொண்டிருந்த காலகட்டத்தில் தமக்கும் இந்தப் போராட்டத்திற்கும் சம்பந்தமில்லையென இருந்த நபர்கள்

இன்று தமிழனின் வீரம்,மானம், தியாகம் என்றெல்லாம் பேசித் தமது பிரமுகத்தனமான நலனுக்குப் பாதுகாப்புத் தேடிக் கொண்டிருக்கின்றார்கள்.

புலி உறுப்பினர்களாகக் கொலை செய்து திரியும் இளைஞர்களை விட—

அந்த இளைஞர்களைப் பிழையான வழிகளில் தூண்டி விடும் இந்த 'பிரமுகர்களே' மிகவும் ஆபத்தான கொலை வெறியர்களாக நடமாடுகின்றனர்.

இவர்கள் எமது சமுதாயத்தைப் பற்றிக் கொஞ்சமும் கவலைப் படுபவர்களாக இல்லை. தமது சொந்த சுயநலன்களுக்காக எவ்வளவு பேரையும் கொல்லத் தயாராயிருக்கின்றனர்.

இந்த வெள்ளை வேட்டி கட்டிய கள்ளர்களின் கொலைவெறித் தனமான முகத்தை மக்களுக்குத் தோலுரித்துக் காட்டி —அம்பலப்படுத்தி— மக்கள் மன்றத்தில் நீதி கேட்பது அவசியமாகும்.

பாசிச வெறித்தனத்தை ஆணிவேரோடுகிள்ளியெறியும் விடயத்தில் நாம் எள்ளளவும் தயக்கம் காட்டவேண்டியதில்லை.

நாம் எந்தவொரு போராளிக்கும் எதிரானவர்கள் அல்ல.

அரசியல் ரீதியான கருத்து முரண்பாடுகளைக் கருத்துப்பகிர்வுமூலமும் விவாதங்கள், பேச்சுவார்த்தைகள் மூலமும் தீர்த்துக் கொள்ள நாம் தயாராக இருக்க வேண்டும்.

அதேவேளை—

இங்கு போராளிகள் வடிவில் நடமாடும், அதிகார, கொலை வெறிபிடித்த தலைவர்கள் விடயத்தில் நாம் தயவு தாட்சண்யமின்றிச் செயற்பட வேண்டியுள்ளது.

பாசிசம் தனி அரசாக அதிகாரத்தை நிலைநிறுத்தி நடத்தும் கொடூரத்தை முழுமையாகப் பார்த்ததன் பின்னர்தான் நாம் அதனைப் புரிந்து கொள்ள வேண்டுமென்பதில்லை.

இந்த உலக வரலாறு எமக்கு எவ்வளவோ நிறைய அனுபவத்தைத் தந்திருக்கின்றது.

ஏன்! இந்தக் கொலைவெறியர்கள் ஒரு போராட்டகாலகட்டத்திலேயே எவ்வளவு அதிகாரவெறி பிடித்து ஆடியிருக்கிறார்கள்.........

யாரைக் கொலை செய்வதற்கு இவர்கள் தயக்கம் காட்டியிருக்கிறார்கள்....

என்ன கொடூரத்தை இவர்கள் நிகழ்த்திக் காட்டவில்லை.

இந்தக் கொடூரம் முழுமையாக தமது சமுதாயத்தில் தலைவிரித்தாடும் நிலை வேண்டாம்.

தமிழர் ஆட்சி என்றபெயரில் மின்சாரம் பாய்ந்த முட்கம்பிகள் சூழ்ந்த காட்டுமிராண்டிச் சிறைகளும், எரிவாயு அடுப்புகளில்போட்டு உயிரோடு கொளுத்தும் சாதனைகளும் பாரிய அளவில் நிகழ்ந்தன் பின்னர் தான் புலிகளின் அரசியலை நாம் புரிந்து கொள்ள வேண்டியதில்லை.

ஹிட்லரிசத்துக்கும் புலியிசத்திற்கும் இடையில் வேறுபாடில்லை.

> முதலாளித்துவ அரசின் சீர்குலைவில் சோஷலிச அரசு உதயமாவதை மட்டுமே நாம் வரவேற்க முடியும்— அராஜகத்தை நாம் வரவேற்க முடியாது. இங்கு போராட்டத்தின் பெயரில் அராஜகமே தலைவிரித்தாடுகின்றது. இதற்கு நாம் எந்தவகையிலும் முட்டுக்கொடுக்க முடியாது. அராஜகத்தை இல்லாதொழிப்பது எல்லாவற்றிலும் பார்க்கப் பிரதானமானது என்பதை உறுதியாக நாம் நம்புகிறோம்.

புலிகள் மிகவும் வீரமாகச் சண்டையிடுகிறார்கள்,

சாவைத் துச்சமாக மதிக்கிறார்கள்,

இழப்புக்களைப் பற்றிக் கவலை கொள்ளாமல் சண்டை செய்கிறார்கள்.......

என்பதை வைத்துக் கொண்டு அவர்களை மதிக்க முடியாது

ஏனெனில்—

அவர்கள் யாருக்காகச் சண்டை பிடிக்கிறார்கள்?

ஏன் சண்டை பிடிக்கிறார்கள்?

ஈழப்போராட்ட வரலாற்றில் இவர்கள் நடத்தி முடித்துள்ள துரோகங்கள் எவ்வளவு?

இவர்கள் அதிகாரிகளானால் மக்களின் நிலை என்ன; முற்போக்குச் சக்திகளின் நிலை என்ன?

என்பவற்றிக்கான விடைகள் தான் இங்கு பிரதானமானவையாகும்.

அன்பிற்கினிய தோழர்களே!

வடக்கு—கிழக்கு மாகாணங்களுக்கான மாகாணசபைத் தேர்தல் நடக்கப்போவது நிச்சயம். எத்தனை தடங்கல் வந்தாலும் இதை நடத்தி முடிக்க வேண்டும் என்பதில் நாம் உறுதியாகவே உள்ளோம்.

> ஈழவிடுதலைப் போ
> மையாகவும் நேர்
> னேறிக் கொண்டிரு
> தில் தமக்கும் இந்
> திற்கும் சம்பந்தமி
> நபர்கள் இன்று
> மானம்,தியாகம் எ
> தமது பிரமுகத்தன
> பாதுகாப்புத் தேடி
> கின்றார்கள். புலி
> கொலை செய்து
> களை விட, அந்த
> பிழையான வழிகள
> இந்த 'பிரமுகர்கே
> தான கொலை வெ
> மாடுகின்றனர்.

மாகாணசபைத் தேர்தல் முடி
கப்பட்டால் தமிழ் மக்களின் பி
துவிடும்; தமிழ்மக்களின் தேசியப்
தாரப் பிரச்சினைகள் அனைத்தி
எனத் தவறான சிந்தனையிலே
புரிந்துணர்வுடனோ நாம் இல்லை

ஆனால்—

தமிழ் மக்களின் இன்றைய

ஒரு மனிதனுக்குத் தேவையா
யையும் தமிழர்கள் இன்று பறி

★ தமிழ்மக்களுக்குப் பிரதிநிதிகள்

★ தமிழ் மக்களின் உண்மையான
—புலிகளின் கொலைகார கொ
புலிகளிற்கு வால் பிடிப்போரின்
மக்கள் அடங்கிப் போயிருக்கின்றார்

★தமிழ் மக்களுக்கான போராட்டம்
தாங்கிய சண்டை மூலமான ஒரு
எந்தவிதமான பிரயோசனமும் இல்
இழப்புக்களையும் ஏற்கவேண்டிய

★ஆங்காங்கே கொள்ளையர் கூட்ட
மக்களைக் கொள்ளையடித்துத் திரி
கும் வியாபாரிகளின் நட்ட எதிர்பார்
திக் கொண்டிருக்கிறார்கள்.

★மக்கள், தாங்கள் யாருக்குப்
தால் இன்று பயத்தையே தமது வா

★உற்பத்தி, வர்த்தகம், சேவைத்
இன்றன.

★அகதிகள் வாழ்க்கை இன்னும்

★அழிந்துபோன தேசம் மீளக் க
மேலும் அழிந்து கொண்டிருக்கின்ற
அர்த்தமும் இல்லாமல் நிகழ்ந்து

★கல்வி நிலையங்கள், சுகாதார
சீராக இயங்கும் நிலை ஏற்பட மு

ஒட்டுமொத்தத்தில் அடிப்படை
ருக்கின்றது.

அமைதி, சமாதானம் என்பவ
காணமுடியவில்லை;

புனர்வாழ்வு, புனரமைப்பு, அ
இும் கூட நடக்க முடியவில்லை:

தமிழ் மக்களின் பாதுகாப்புக்கு
கூட இடப்பட முடியவில்லை.

தமிழ் தேசிய ஆவணச் சுவடிகள்

www.tamilarangam.net

தோழர்களே!

ராட்டம் ஒற்று
மையாகவும் முன்
ந்த காலகட்டத்
ப் போராட்டத்
லையென இருந்த
தமிழனின் வீரம்,
றெல்லாம் பேசித்
மான நலனுக்குப்
க் கொண்டிருக்கி
றுப்பினர்களாகக்
ரியும் இளைஞர்
இளைஞர்களைப்
ல் தூண்டிவிடும்
' மிகவும் ஆபத்
றியர்களாக நட

ந்தால்—மாகாணசபை அமைக்
ச்சினைகள் அத்தனையும் தீர்ந்
பிரச்சினை, சமூகப் பொருளா
ற்கும் விடை கிடைத்துவிடும்
, மாயையிலோ, பிழையான
ல.

நிலை என்ன?

அடிப்படை அரசியல் உரிமை
கொடுத்து நிற்கின்றார்கள்.

இல்லை— தலைமை இல்லை.

ருத்து வெளிப்பட முடியவில்லை
ளைக்கார கொரடுங்களுக்கும்
பாவடித்தனங்களுக்கும் தமிழ்
ள்.

என்ற பெயரில் இங்கு ஆயுதம்
யாபாரம் நடக்கின்றது. ஆனால்
மல் மக்கள் துன்பங்களையும்
ர்களாக உள்ளனர்.

ம் மிரட்டல், வழிப்பறி மூலம்
கின்றது. இதற்கு முகம் கொடுக்
புகளுக்கும் மக்கள் வரி செலுத்

பயப்படுவது என்று தெரியாத
க்கையாக்கிக் கொண்டுள்ளனர்.

றைகள் சீர்குலைந்து போயிருக்

முடிவடைவதாக இல்லை.

டியெழுப்பப் படாமல் மேலும்
, இந்த அழிவுகள் எந்தவித
கொண்டிருக்கின்றது.

நிலையங்கள் சீர்செய்யப்பட்டு
யாமல் இருக்கின்றன.

ஜனநாயகம் கூட மறுக்கப்பட்டி

ற்றிற்கான முளைகளைக்கூடக்

விருத்தி என்பன சிறியளவி

இன்றும் சிறிய அடித்தளம்

இந்த நிலைமைகளுக்கு மாற்றம் காண்பதற்கான பாதையைத்திறப்பதற்கான திறவுகோலாக தேர்தல் ஒன்றைத் தவிர வேறெதனையும் எம்மால் காண முடியவில்லை.

முதலாளித்துவ அரசின் சீர்குலைவில் சோஷலிச அரசு உதயமாவதை மட்டுமே நாம் வரவேற்க முடியும்— அராஜகத்தை நாம் வரவேற்க முடியாது.

இங்கு போராட்டத்தின் பெயரில் அராஜகமே தலைவிரித்தாடுகின்றது.

இதற்கு நாம் எந்த வகையிலும் முட்டுக் கொடுக்க முடியாது.

அராஜகத்தை இல்லாதொழிப்பது எல்லாவற்றிலும் பார்க்கப் பிரதானமானது என மிகவும் உறுதியாக நாம் நம்புகிறோம்.

அந்த வகையிலேயே மாகாணசபைத் தேர்தல்கள் இங்கு முக்கியமாகின்றன.

எதிர்வரும் மாகாணசபைத் தேர்தல்களை மௌன எழுச்சியாக மாற்றியமைப்பது எமது கடமையாகும்.

தோழர்களே!

சந்தர்ப்பவாதிகளும் கோழைகளும் குழப்பல்வாதிகளும் ஒரு முடிவை உறுதியாக எடுத்துச் செயற்பட முடியாமல், தமது ஜனநாயக உரிமைகளுக்காக தாம் தெளிவாகச் செயற்படாமல்—

தாம் ''நேர்மையானவர்கள்'', ''பக்கம் சேராதவர்கள்'', ''முதலாளித்துவ அரசுகளின் உண்மையான எதிரிகள்'' வேஷம் போட்டுக்கொண்டு நடமாடி வருகின்றார்கள்.

வேஷதாரிகள் மட்டுமல்ல, உண்மையான உள்ளம் கொண்ட புரட்சிவாதிகளில் சிலர் தமது ஜனநாயக உரிமைகளுக்கான ஆபத்பாந்தவர்கள் எங்கோ இருந்து வருவார்கள் என்ற எதிர்பார்ப்புடன்— மாற்றங்கள் தானாக நிகழும் என்ற சிந்தனையுடன் தூய்மை வாதங்களைப் பேசிக்கொண்டு கையாலாகாதவர்களாக இருக்கின்றார்கள்.

உறுதிகுலையாத் தோழர்களே!

ஈழமக்கள் புரட்சிகர விடுதலை முன்னணியினராகிய நாங்கள் நெஞ்சுத்துணிவோடும், உறுதிகுலையா வைராக்கியத்தோடும் செயற்படவேண்டும்.

எம்மால் உருவாக்கப்படும் ஜனநாயகச் சூழலை அனுபவித்தபடியே முற்குறிப்பிட்ட நபர்கள் எம்மைத் திட்டுவார்கள்— துரோகிகள், காட்டிக்கொடுத்தவர்கள், இந்தியக் கூட்டாளிகள் என்றெல்லாம் பட்டம் சூட்டுவார்கள் அதைப்பற்றி நாம் கலங்கவோ— கவலைப்படவோ வேண்டிய அவசியம் இல்லை.

நமது இன்றைய பாத்திரத்தை வரலாறு நிச்சயமாகத் தெளிவு படுத்தும்.

> தமிழர் ஆட்சி என்ற பெயரில் மின்சாரம் பாய்ந்த முட்கம்பிகள் சூழ்ந்த காட்டுமிராண்டிச் சிறைகளும், எரிவாயு அடுப்புக்களில் போட்டு உயிரோடு கொளுத்தும் சாதனைகளும் பாரிய அளவில் நிகழ்ந்ததன் பின்னர்தான் புலிகளின் அரசியலை நாம் புரிந்து கொள்ள வேண்டியதில்லை.

மாற்றங்கள் தானாக வராது— புரட்சி என்பது தன்னிச்சையாகச் செயற்படாது— கற்பனாவாதிகள் ஒருநாளும் புரட்சி செய்ய மாட்டார்கள்.

சோஷலிசப் புரட்சி என்பது சமுதாயத்தின் பல்வேறு மாற்றங்களினூடாகவும் நடைபெறுவது.

ஒவ்வொரு கட்ட மாற்றத்தை உருவாக்குவதிலும் ஒரு புரட்சியாளனுக்குப் பங்குண்டு என்பதை நன்கு புரிந்து கொண்டு செயற்படுவோம்.

ஊரார் சொல்லும் கதைகளுக்கெல்லாம் ஆமாப்போட்டு அதன்படி செயற்பட்டோமானால்... நமது கதை அப்பனும் மகனும் கழுதையைப் பறிகொடுத்த கதையாகவே முடிவடையும்.

சரி எதுவென்பதைத் தெளிவாகப் புரிந்து கொள்ளுவோம். அதில் உறுதியாகச் செயற்படுவோம்.

அன்பின் தோழர்களே!

இன்றைய சூழலைக் கவனத்திலெடுத்துக்கொண்டு நாம் எதிர்நோக்கும் உடனடி, நீண்டகாலக் கடமைகளையொட்டி எமது ஸ்தாபனத்தை மக்கள் மத்தியில் ஆழப்படுத்துவோம்— விரிவுபடுத்துவோம்.

> எம்மால் உருவாக்கப்படும் ஜனநாயக்ச் சூழலை அனுபவித்தபடியே முற்குறிப்பிட்ட நபர்கள் எம்மைத் திட்டுவார்கள்— துரோகிகள், காட்டிக் கொடுத்தவர்கள், இந்தியக் கூட்டாளிகள் என்றெல்லாம் பட்டம் சூட்டுவார்கள். அதைப்பற்றி நாம் கலங்கவோ— கவலைப்படவோ வேண்டிய அவசியம் இல்லை.

அமைப்பு,
கட்டுக் கோப்பு,
கட்டுப்பாடு,
செயற்திறன் மிக்க நெகிழ்வு

ஆகியவற்றைக் கொண்ட ஸ்தாபனமாக எம்மைக் கட்டியெழுப்புவோம்.

சுயவிமர்சனம், விமர்சனம், கருத்துப்பகிர்வு ஆகியவற்றைப் பயிற்சி செய்வோம்.

ஸ்தாபனத்திற்குள் உரிய இடங்களில் ஜனநாயக உரிமைகளைப் பிரயோகிப்போம்.

ஸ்தாபன முடிவுகளுக்குத் தலை வணங்குவோம், அதை நிறைவேற்றுவதில் தயங்காது பணியாற்றுவோம்.

ஜனநாயகத்தின் பெயரால் தலைதூக்க நினைக்கும் கட்டாக்காலித்தனங்களை அவ்வப்போது வெட்டியெறிவோம்.

சோம்பேறிகளையும் ஓடுகாலிகளையும் மூலையில் போடுவோம்.

முன்னுக்கொன்றும் பின்னுக்கொன்றும் பேசும் அரசியல் அயோக்கியத்தனங்களை ஸ்தாபனத் தோழர்கள் மத்தியில் அவ்வப்போது அம்பலப்படுத்துவோம்.

ஸ்தாபனத்துக்குள் சீர்குலைப்பு, பிளவு, தோழர்களைக் குழப்புதல் வேலைகளில் யாராவது ஈடுபட்டால்—

அவர்கள் விடயத்தில் எச்சரிக்கையாக நடந்து கொள்ளுவோம், அவ்வாறானவர்களைத் தனிமைப்படுத்தி ஒதுக்குவோம் எனத் தோழர்கள் ஒவ்வொருவரும் உறுதியெடுத்துச் செயற்படவேண்டும்.

கடந்த காலத்தில் நாம் அனுபவித்த ஸ்தாபனப் பலவீனங்கள் மீண்டும் எந்தவொரு இடத்திலும் தலைதூக்க விடாது முன்னெச்சரிக்கையோடு செயற்படுவோம்.

நாம் மக்கள் மத்தியில் விரிவடைந்து செல்கையில் பலவீனங்கள் தோன்ற நேரிடும். அதை அவ்வப்போது களைந்து ஸ்தாபனத்தைப் பலப்படுத்தியபடி முன்னோக்கி நகர்த்துவதும் ஒரு தொடர்ச்சியான செயன்முறையாகும்.

ஓர் உறுதியான ஸ்தாபனமே உறுதியாகக் காலடி எடுத்து வைக்கும்.

சமுதாயம் முன்னேற விடாது தடுக்கும் காலத்தின் விரோதிகளை வேரோடு சாய்ப்போம்!

மாற்றத்திற்கான திறவுகோல்களை ஒவ்வொரு காலகட்டத்திலும் சரியாகப் பிரயோகிப்போம்!

நிகழ்காலத் தேவைகளினூடாகஎதிர்கால இலக்கை அடையும் வகையான ஸ்தாபனமாக அணிதிரள்வோம்!

தமிழ் தேசிய ஆவணச் சுவடிகள்

www.tamilarangam.net

குறிஞ்சிச் சாரல்

மாகாணசபைத் தேர்தல்களில் மலையகத் தமிழ் மக்கள் அளித்த வாக்குகளின் முடிவுகளுக்கு விளக்கம் என்ன?

இலங்கையின் தொழிலாளவர்க்கம் முதலாளிகளின் மாயவலைகளினால் எவ்வளவுதூரம் மயக்கப்பட்டிருக்கின்றது; பிரிக்கப்பட்டிருக்கின்றது; பின்னப்பட்டிருக்கின்றது; என்பது இங்கு தெளிவாகிறது.

எந்தக் கட்சியினர் மலையக மக்களை இந்தநாட்டில் அரசியல் உரிமைகளற்ற அநாதைகள் ஆக்கினார்களோ அவர்களின் கட்சிச் சின்னத்துக்கு மலையகத்தின் பெரும்பான்மையான கைகள் புள்ளடியிட்டதென்றால் இதற்கு விளக்கம்—

மலையக மக்கள் அறியாமைப் பிடிக்குள் அகப்பட்டு இருக்கின்றார்கள் என்று மேலெழுந்தவாரியாகச் சொல்வதா?

அல்லது—

மலையக மக்களைத் தான் நினைத்தபடியெல்லாம் ஏமாற்றும் ஆற்றல் பெற்றவராக இருக்கும் தொண்டமானின் வல்லமையைப் பாராட்டுவதா?

தொண்டமானின் தொழிற்சங்கத்தின் வலைப்பின்னலும் அதைப் பயன்படுத்தி நடக்கும் பகற்கொள்ளையில் தாமும்சிறுபங்கைப் பெற்றுக் கொள்ளும் சங்கத்தின் தோட்டத் தலைவர்களும் தொழிலாளர் மீது பற்றியிருக்கும் கழுகுப்பிடியின் வல்லமையையே மலையகத்தின் மாகாணசபைத் தேர்தல் முடிவுகள் காட்டுகின்றன.

வெள்ளைக்காரத் துரைமாருக்காக அன்று தமிழ் நாட்டுக் கிராமங்களிலிருந்து மக்களை ஏமாற்றிக் கொண்டுவருவதற்குஇருந்த கங்காணிமார்களின் பரம்பரையினரே இன்று தோட்டத் தொழிலாளர்களின் தலைவர்கள்.

''தலைவர் சொன்னாச் சரியாத்தான் இருக்கும்'' என்று மலையக மக்கள் மத்தியில் நிலவும் மூடநம்பிக்கைகளைக் களைவதில் மலையகத்தின் புரட்சிகர இளைஞர்கள் கவனம் செலுத்த வேண்டும்.

இதேவேளை—

இடதுசாரிக் கட்சிகளின் தலைவர்களும், பிரதிநிதிகளும்—

தாங்கள் எவ்வளவு தூரம் மலையக மக்களிலிருந்து தனிமைப்பட்டு நின்றிருக்கிறார்கள்;

மலையகத் தொழிலாளர்களின் முக்கியத்துவத்தையும், வரலாற்றுப் பாத்திரத்தையும் உணராமல் மிகவும் அலட்சியத்தனமான முறையில் நடந்துகொண்டிருக்கின்றார்கள் என்பதையும் அவர்கள் மீளாய்வு செய்து தம்மைத் திருத்திச் செப்பனிட்டுக் கொள்ள வேண்டும்.

மலையக மக்கள் மத்தியில் தொழிலாள வர்க்க உணர்வு இல்லை என்று விளக்குவது மிகவும் தவறானதாகும்.

மலையகத் தொழிலாளர்களிடம் வர்க்க உணர்வு உண்டு. ஆனால் அது சரியாக அணிதிரட்டப்பட்டு நெறிப்படுத்தப்படவில்லை.

புரட்சியைப் பேசுபவர்கள் புரட்சிகர அரசியலோடு தொழிலாள வர்க்கத்தை இணைக்காமல் தொழிலாளர்களின் வாழ்க்கையின் தேவையில் இருந்து தம்மைப் பிரித்துக் கொண்டால்—

முதலாளிகள் தொழிலாளர்களை ஏமாற்றுவது சுலபமானதாகும் என்பதையே நாம் இங்கு விளங்கிக் கொள்ள வேண்டும்.

இலங்கைப் புரட்சியைப் பற்றிச் சிந்திப்பவர்கள், மலையகத் தொழிலாளர்களின் தலைமைப் பாத்திரத்தைப் புரிந்து கொள்ளத் தவறுவார்களேயானால்—

அவர்களின் புரட்சி என்பது வெறும் கூச்சலாக அமையுமே தவிர நடைமுறையாகாது.

மலையகமக்களின் புரட்சிகர உணர்வுகளை மழுங்கடிக்கும் மாயமான் தலைவர்களின் முகத்திரைகளைக் கிழிக்கும் புரட்சிகர ஆற்றலும் மலையக மக்கள் மத்தியிலிருந்தே எழுச்சி பெறவேண்டி இருக்கின்றது.

அந்த ஆற்றலின் எழுச்சி தவிர்க்க முடியாதபடி வரலாற்றில் நிகழ்ந்தே திரும் என்ற நம்பிக்கையோடு எமது கடமைகளை விடாப்பிடியாகத் தொடர்வோம்.

—மலையில் இருந்து "அக்கினிக் குஞ்சு"

மலையின் வேர்கள்

—தலவாக்கலை சுபாசன்—

இயற்கையின் அன்பளிப்புகளான கடும் மழையோடும் குளிரோடும் போராடி அல்லலுறுகின்ற தொளிலாளர்களின் உடல் மட்டும்விறைத்துப் போயிருப்பதில்லை; வறுமையை விரட்டவும் நல்வாழ்வினை எதிர் பார்த்தும் நாளாந்தம் உழைப்பை விற்றுப் போராடிக் கொண்டிருக்கிற துயரங்களால் அவர்கள் மனமும் கூடத்தான் விறைத்துப்போன நிலையில் வாழ்க்கை நடத்திக் கொண்டிருக்கின்றனர்.

இத் தொழிலாளர்கள் காலம் காலமாக உழைத்தும் தங்களுக்காக எதையும் சேர்த்துவைத்துக் கொள்ள முடியாமற் போனவர்கள். இவர்களது கடின உழைப்பில் பயனடைந்தவர்கள் முதலாளித்துவ அரசுகளும், இடைத் தரகர்களான தொழிற்சங்கங்களுமே!

முன்னர் தனியார் கம்பனிகளாக இருந்த தேயிலைத் தோட்டங்களை அரசுடமையாக்கி, அதற்கு அரசபெருந்தோட்ட யாக்கம் (S.L.S.P.C), மக்கள் பெருந்தோட்ட அபிவிருத்திச் சபை— ஜனவசம (J·E.D.B) என தேசிய மயப்படுத்தப்பட்ட தோட்ட நிர்வாகங்களைப் பெயரளவில் வைத்திருக்கும் அரசானது, எமது மக்களின் அன்றாட வாழ்க்கையின் அவலநிலைகளைக் கவனத்தில் கொள்வதில்லை. இதற்கு ஏற்றாற்போலவே தொழிலாளர்களும் வாழப்பழகிக் கொள்ள வேண்டியவர்களாகி விட்டனர்.

தொழிலாளர்களின் லயங்களைத் துப்பரவு செய்யும் தொழிலாளி என ஒருவர் அல்லது இருவர் இருப்பர். இவர்களைத் தோட்ட உத்தியோகத்தர்கள் தமது வீட்டு வேலைகளுக்காக வைத்துக் கொள்வதால் சுகாதாரச் சீர்கேடுகள், தொற்றுநோய் பரவுதலோடு லயங்கள் துர்நாற்றம் எடுக்கின்றன.

மலசலகூட வசதி இல்லாமல் மக்கள் படும் அவஸ்தைகளுக்கு அளவே இல்லை, சில தோட்டங்களில் குடிதண்ணீர் வசதிகளும் செய்துதரப்படவில்லை. குழாய்களில் வரும் தண்ணீர் அங்குள்ளவர்களுக்கு போதாதிருப்பதால், குழாயடியிலே நீண்ட நேரங்களுக்கு வரிசையில் காத்திருந்துவிட்டுப் பின்னர் அவசர அவசரமாக வேலைக்குச் சென்றால், வேலைத்தளத்தில் கங்காணியின் ஏச்சு பேச்சுக்கு ஆளாகி வீட்டிற்கே திரும்பி வருவது சகஜமாகி விட்டது.

தோட்ட லயத்தில் உள்ள காம்பராக்கள் இருள் சூழ்ந்து புகைமண்டியிருக்கும்— போதிய காற்றோட்டம் இல்லாத— ஒரு சாதாரண அறையும் ஒரு ஸ்கோப்பும் உள்ள அந்த இடத்தில் குடும்பம் முழுவதும் முடங்கிக் கிடக்க வேண்டிய நிலை இன்னும் மாறவில்லை.

புதிய வீடுகள் என்று கூறப்படுபவையும் எல்லா மக்களுக்கும் கட்டிக் கொடுக்கப் படவில்லை, சில இடங்களில் பழைய லயங்களைத் திருத்திப் புதிய கூரை போட்டுக் கொடுத்துள்ளனர்.

மருத்துவ வசதியையும் தோட்டங்களிலுள்ள உத்தியோகத்தர்கள் கவனத்தில் எடுத்துக் கொள்வதில்லை. மருத்துவ சேவைக்கென வழங்கப்பட்ட ''அம்புலன்ஸ்'' வண்டிகள் தோட்டத் துரைமார்களின் சொந்த வேலைகளுக்குப் பயன்படுத்தபடுகிறது தோட்ட வைத்தியர்களும், யூனிசெப் மற்றும் வெளிநாடுகளிலிருந்து இலவசமாக வருகின்ற மருந்துகளைக் கள்ளச் சந்தையில் விற்றுவிடுகின்றனர். தவிரவும், ''காசு கொடுத்தால்தான் டாக்டரய்யா நல்லா கவனிப்பாரு'' என்று நொந்து கொள்ளும் மக்களின் அவலத்தைப் பொருட்படுத்தாது, நோயாளிகளிடம் மருந்தை விற்றுப் பணம் பறிப்பதும் நடக்கிறது.

பல டிவிஷன்களைக் கொண்ட ஒரு தோட்டத்தில் உள்ள வைத்தியர், தோட்டங்களுக்குச் சென்று நோயாளிகளைப் பார்ப்பது அரிது. அதுபோல், (WEL FARE) பொதுநல உத்தியோகத்தர்களும் கடமை உணர்வோடு வேலை செய்வதில்லை. இவர்கள் லயங்களைப் பார்ப்பதே வாரத்தில் இரண்டு நாட்கள்தான். அவர்களுக்கு வழங்கப் பட்டிருக்கும் மோட்டார் சைக்கிளில் வருவார்கள்; எதையோ மேற்பார்வை செய்வதுபோல் பார்த்துவிட்டு போய்விடுவார்கள்.

ஏனெனில், ஆரம்பத்திலேயே இவ் உத்தியோகத்தர்களைத் தெரிவு செய்ததில் தொழிலாளர்களின் பிள்ளைகள் யாரும் சேர்த்துக் கொள்ளப்படவில்லை. இனரீதியான ஒடுக்குமுறையின் ஒரு அங்கமாகத் தென்பகுதிக் கிராமப்புறங்களில் வசித்தவர்களே தோட்ட அதிகாரியின் ஆதரவுடன் இவ் உத்தியோகத்திற்கெனச் சேர்த்துக் கொள்ளப்பட்டனர்.

இவ்வாறு சேர்க்கப்பட்டவர்கள் பெரும்பாலும் கிராம, நகர்ப்புறங்களில் வாழ்ந்து பழக்கப்பட்டவர்கள். தமிழ் மக்களோடு அண்டிப் பழகியிராதவர்கள். தோட்டப்புறச் சூழல் தெரியாதவர்கள், தமிழ்பேசத் தெரியாதவர்கள்; இவர்கள் எப்படி அந்த மக்களது சுகாதாரச் சீர்கேடுகளை அறிந்துகொள்ள முடியும்.....?

தோட்டங்களில் படித்துவேலையற்றிருக்கும்— தேயிலைத் தோட்டத் தொழிலாளியாகவே தமது பரம்பரை அடிச்சுவட்டில் அடிமைகளாக வாழ்ந்துகொண்டிருக்கும்— தொழிலாளரின் பிள்ளைகள் இத்தொழிலுக்குத் தகுதியற்றவர்களா?

தமிழ் தேசிய ஆவணச் சுவடிகள்

www.tamilarangam.net

மலையகத்தில் படித்த இளைஞர்களின் மனோநிலையை யாரும் இதுவரை புரிந்துகொள்ளாமலேயே—அல்லது புரிந்துகொள்ள விருப்பப்படாமல்— இருப்பது ஆச்சரியமாக இருக்கிறது.

மலையகத்தில் பல வெகுஜன ஸ்தாபனங்கள் தோன்றி மறைந்துவிட்டன. விழிப்புணர்ச்சி என்றும் கருத்தரங்கம் என்றும் காலத்துக்குக் காலம் எமது இளைஞர்கள் பணக்காரத் தலைவர்களினால் ஏமாற்றப்பட்டே வந்துள்ளனர்.

இன்னும் இயங்கி வருகிற அரசாங்க ஸ்தாபனங்கள் சிலவும் எமது தொழிலாளர்களுக்காக இதுவரை எதையும் செய்ததில்லை. மாறாக, தேசிய இன ஒற்றுமை என்ற கோஷத்தில் இனங்களை மேலும் மேலும் பிளவுபடுத்தும் நடவடிக்கைகளை—அபிவிருத்தி என்ற பெயரில் குடியேற்றத் திட்டங்களை உருவாக்கிப் பெரும்பான்மை இனத்தவர்களைக் குடியமர்த்தி மறைமுகமான நிலச்சுவீகரிப்பில் ஈடுபட்டுள்ளது.

ஆனால், தொழிற்சங்கமோ இவன் நமது தொழிற்சங்க அங்கத்தவனா? மாதாமாதம் சந்தாப்பணம் செலுத்துகின்றானா என்றுதான் முதல் முதலில் பார்க்கிறது. வெளியில் ஏதோ தொழிலாளர்களுக்கான தொழிற்சங்கம் எனப் பொய்ப்பிரச்சாரம் செய்துகொள்ளும் இத்தொழிற்சங்கங்கள் உண்மையில் தொழிற்சங்கங்களுக்காகத்தான் தொழிலாளர்கள் என்றே ஆக்கி வைத்திருக்கிறது.

இந்தத் தொழிற்சங்கங்களே நம்மக்களிடையில் சாதிமத வேறுபாடுகளையும் ஆழமாக விதைத்து வருகின்றன. ஏமது கடந்த காலத்தைச் சிந்தித்துப் பார்ப்போமானால் புரியும். குறிப்பாக, மலையகத்தில் தொழிலாளர்களின் பெயரில் தோன்றிய 22 தொழிற்சங்கங்களும் 22 விதம் சந்தாப்பணத்திற்கான போட்டா போட்டியில் முன்னேறுகின்றனர். இவர்களால் பாதிப்படையும் தொழிலாளர்கள் தங்கள் சக்தியை உணர்ந்து கொண்டு அதை இவர்களுக்கு உணர்த்தும் காலம் வந்துவிட்டது.

களும் எந்தவொரு துரும்பையும் எடுத்துப் போடாமல் ''கம்''மென்றிருந்துவிட்டு, இப்பொழுது வேறுபல சக்திகளின் நெருக்குதல்களினால் விடுதலையைநோக்கிய பிறகு, ''நாங்கள்தான் விடுதலைக்காக ஜனாதிபயுடன் தொலைபேசியில் கதைத்தோம்'' என்று C.W.C. பத்திரிகைகளிலும், அவசர அவசரமாக மத்திய மாகாணசபையில் இதற்காக ஒரு தீர்மானத்தை முன்மொழிந்தும் முந்திக்கொண்டு பேரெடுக்க முற்படுகின்றார்கள்.

ஆனால்—

இத்தனை காலமும் மலையக இளைஞர்கள் சிறையில் இருந்ததைப் பற்றி எந்தவொரு வார்த்தையும் பேசாமல், அவர்கள் விடுதலையாவதற்குத் தமது செல்வாக்கினால் தடைகளும் போட்டுவைத்திருந்த இவர்களின் வேஷதார நோக்கங்களை மலையக மக்கள் புரிந்து கொள்ளாமல் இல்லை.

யாரோ விடுதலை செய்வதற்கு உழைக்க, கைதாவதற்குக் காரணமாயிருந்த இவர்கள் மலையக இளைஞர்களின் விடுதலைபற்றிக் கதையளப்பதை நம்புவதற்கு மலையக மக்கள் இன்னும் இவர்களின் மந்தைகளல்ல.

இனி, இந்தச் சர்வதேச முதலாளிகளின் கைக்கூலிகளை இனங்கண்டு இவர்களுக்கெதிராகத் திடமுடன் போராடுவர் என்பது உறுதியாகிவிட்டது.

ஹர்த்தால்......
கடையடைப்பு......
சாகும்வரை உண்ணாவிரதம்......
இவை யாவும்,
ஏகமனதாய்
நிறைவேற;

காந்தியிடம் மட்டுமா?
எங்கள்
பெடியன்களிடமும்,
கைத்தடிகள்
உண்டு!
—மதி—

'' எம்
தந்தையர்,
எங்கள்
விடுதலைக்கு
விதை போடவில்லை'

இதை
எம் பிள்ளைகளும்
சொல்லிவிடக்கூடாது!

இதனால்தான்
நாமும்......

தோழர் சிறிதரன் (தேவராஜ்)
கிளனமோறா தோட்டம்,
தலவாக்கலை,

தோழர் ரமேஸ்ராஜா (மணிமாறன்)
மிடில்டன் தோட்டம்,
தலவாக்கலை.

தளிரிடை
அரும்பும்,
''பூ''க்களின்
இதழ்கள்,
உதிர்வது.........
காய்ப்பதற்காக!

நாம் அந்நியர்களாம், இந்திய ம்சாவளியாம்' நாம் வளப்படுத்திச் செல்வம் கொழிக்கச் செய்த மண்ணில், எமக்கு நிரந்தரமாக நிம்மதியாகக் குடியிருக்க ஓர் அங்குல காணியேனும் சொந்தமாக இல்லை.

இந்த அரச பெருந்தோட்டங்கள், ம்மக்களின் அன்றாடப் பிரச்சினைகளைத் தீர்ப்பதில் முட்டுக்கட்டையாகவே இருந்து வருகின்றன.

ஒரு தொழிலாளி தனது உரிமைகளைக் கேட்டுப் போராடினால் அவ க்கு வேலை இல்லாமனாக்கப்பட்டுடுகிறது. மீண்டும் வேலை கிடைக்வேண்டுமானால் தொழிற்சங்கத்தை டவேண்டியிருக்கிறது.

காலம் காலமாக எமது மக்களை அடிமைகளாக்கி ஆண்டு வந்த முதலாளித்துவ அரசும், அதற்கு வால் பிடித்துத் திரியும் தொழிற் சங்கங்களும் கடந்தகாலக் கொடுமைகளுக்கு பதில் கூறியே ஆகவேண்டும்.

அன்மைக் காலங்களில், பயங்கரவாதப் போர்வையில் கைதுசெய்யப்பட்ட மலையக இளைஞர்கள், இலங்கை—இந்திய ஒப்பந்தத்தின் பின்னர் இப்பொழுது விடுதலை செய்யப்பட்டு வருகின்றார்கள்.

இம் மலையக இளைஞர்களின் விடுதலைக்காகத் தொண்டமானின் C.W.C.யும் மற்றும் தொழிற்சங்

...அநியாயமாக எனக்கு வாய்த்துவிட்ட இந்தப் பெயரைக் கொண்டு என்னை நீங்கள் புறக்கணித்துவிடக் கூடாது...

ஏ யு யி ஹ ப ா ஷ

உளறுவாயனின் தாமநயாயங்கள் யாருக்குப் புரியப்போகிறது?

வாயிலே
அழுக்கென்று
நீரெடுத்துக்
கொப்பளித்தேன்
கொப்பளித்துக்
கொப்பளித்து
வாயும் ஓயாமல்
அழுக்கும் போகாமல்
உற்றுப் பார்த்தேன்
நீரே அழுக்கு!

—சுப்பிரமணிய ராஜ்

வெறிச்சோடிக் கிடந்த என் தேசத்து வீதி ஒன்றினருகே தீவிர சிந்தனையோடு (?) நான். எதிரே சைக்கிளைத் தோளில் சுமந்தபடியும் மறுகையில் முருங்கை இலைக் கிளைகளைக் கிரைக்கட்டாய்ப் பிடித்தபடியும் இளைஞனொருவன் வந்துகொண்டிருந்தான்.

தூரத்தே சிறுவன் ஒருவன் இருபக்கமும் கூர்ந்து பார்த்துவிட்டு றோட்டைக் கடந்து ஓடுவது தெரிந்தது.

பின்னால் 'விஷ்' 'விஷ்' என்று யாரோ இரகசியமாய் என்னை அழைக்கும் சத்தம் கேட்டுத் திரும்பினேன். வேலிப் பொட்டுக்குள்ளால் மூக்குக் கண்ணாடியும் நரைச்ச தலையும் தெரிந்தன. அருகே சென்றேன்.

''இண்டைக்கு ஆர் செய்கிற ஹர்த்தால் தம்பி ?'' வெண்தலையின் குழந்தைத்தனமான கேள்வியில் பெரிதாய் ஆர்வமிருக்கவில்லை.

''பெடியள் திருவிழாதான்'' என்று சொல்லிவிட்டு நகர்ந்தேன்.

சைக்கிளைச் சுமந்து வந்து கொண்டிருந்த இளைஞனை நெருங்கினேன். ''இண்டைக்கு ஹர்த்தால் எண்டு தெரியும்தானே... பிறகேன் சைக்கிளில வெளிக்கிட்டனீங்கள்?'' என்றேன் அனுதாபத்தோடு.

தன்கையில் வைத்திருந்த முருங்கை இலைக்கட்டைப் பரிதாபத்தோடு பார்த்துவிட்டுச் சொன்னான்: ''இண்டைக்கு நாலாவது நாள்...... இப்பிடியே ஒருத்தர்மாறி ஒருத்தர் வெளிக்கிடவிடாமல் சட்டம்போட்டுக் கொண்டிருந்தால் நாங்கள் என்ன செய்யிறது?...... கொழும்பிலையிருந்து வந்த சாமான் லொறி ஒண்டையும் ஹர்த்தாலை மதிக்காமல் வந்ததெண்டு பெடியள் கொளுத்திப் போட்டாங்களாம்.

ஏன் ஹர்த்தால் ......ஆருக்காக எண்டு ஒண்டும் விளங்கேல்லை, துவக்குகள் இருக்குது ஹர்த்தாலும் நடக்குது......'' என்று தன்பாட்டில் சொல்லிக்கொண்டே நடந்தான்.

பின்னால் இரண்டு சைக்கிள்களில் ஹர்த்தாலை நடத்தும் பெடியள் வந்துகொண்டிருப்பது தெரிந்து எச்சரிக்கையோடு ஒரு படலையைத் திறந்து உள்ளே நுழைந்து கொண்டேன்.

எதிர்வீட்டின் முன்னால் வந்து நின்ற பெடியள் ''வீட்டுக்காரர்...... வீட்டுக்காரர்......'' என்றுகூப்பிடுவது கேட்டது. உள்ளே வீட்டுக்கார அம்மாள் பதட்டத்தோடு தன் மகளைத் திட்டினார். ''எடியேய்!... உனக்கெல்லே காலமை வெள்ளெனச் சொன்னனான் அந்தக் கறுப்புக் கொடியை எடுத்து வாசலிலை கட்டிவிடெண்டு...... சனியனே, எங்கையடி அந்தக் கறுப்புக் கொடி......?'' சற்றைக்கெல்லாம் கையில் கறுப்புச் சேலைத்துண்டோடு அந்த அம்மாள் வாயெல்லாம் பல்லாக பெடியளை நோக்கி வெளியே வருவது தெரிந்தது.

''ம்......! என் தேசம் எப்படா உருப்படப்போகிறது......!

தமிழ் தேசிய ஆவணச் சுவடிகள்

www.tamilarangam.net

வெளியீடு—9 1988 ஐப்பசி 01.

புதியகண்ணோட்டம்

இழப்புகளினால்......இலட்சியப் பயணம் நின்றுவிடுவதில்லை.

கொலைகளால் பிறர் வாயடைத்து வாழ்வது நிரந்தரமுமில்லை.

இந்த இழப்புக்களின் பதிலை இனிவரும் வரலாறு எழுதும்.

தோழர் ரங்கன் (தவராசா) மாங்காடு, மட்டக்களப்பு.

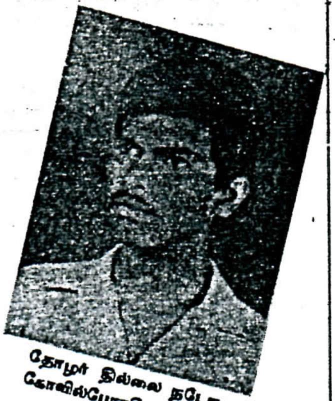

தோழர் தில்லை நடேசு கோவில்போரதீவு.

தோழர் சுந்தரம் வாழைச்சேனை, மட்டக்களப்பு.

தோழர் ரேறன்ஸ் கல்வியங்காடு, மட்டக்களப்பு.

தோழர் ரஞ்சித் களுவங்கேணி, மட்டக்களப்பு.

தோழர் [illegible] (நாகராசா) அக்கரைப்பற்று.

தோழர் வினோத் (தவநாயகம்) மொறக்கொட்டாஞ்சேனை

தோழர் நித்தி (நித்தியானந்தம்) தேற்றாத்தீவு, மட்டக்களப்பு.

புலிகளின்
பதவிமோகம் பலியெடுத்த எமது
தோழர்களின் விபரப் பட்டியல்
அடுத்தடுத்த இதழ்களிலும் தொடரும்.

(...... 1ம் பக்கத் தொடர்ச்சி)

"ஒரு தேர்தல் நடத்துவதற்கான சூழ்நிலையென்று கூறுபவர்களில் பெரும்பாலானோர் புலிகளின் ஆதரவாளர்களே.

இவர்கள் தேர்தலை நடத்துவதற்கான சூழ்நிலை இல்லையென்று கூறிக்கொண்டே தேர்தல் ஒன்று வந்துவிடாமல் பார்த்துக்கொள்ள வேண்டும் என்பதில் குறியாக இருக்கின்றனர்.

தேர்தல் நடத்த முடியாமற் தடுப்பவர்கள் யார்?

தேர்தல் நடந்தால் குழப்பங்கள் விளையும்— இரத்த-ஆறு ஓடும்— சுதந்திரமான தேர்தலாக இருக்க முடியாது என்கிறார்கள்.

உண்மையென்றே எடுத்துக்கொள்வோம்.

அவ்வாறான நிலைமைகளை யார் உருவாக்குவார்கள்?

மக்கள் தீர்ப்பளிக்கும் வாய்ப்பைத் தடுப்பவர்கள் யார்?

மக்கள் தமது அடிப்படை ஜனநாயக உரிமையைப், பிரயோகிப்பதைப் பறிப்பவர்கள் யார்?

இந்திய இராணுவமா?

சிறீலங்கா இராணுவமா?

அவை இரண்டுமில்லை. புலிகள் மட்டுமேதான் இங்கு குழப்பல்காரர்கள்.

புலிகள்தான் மக்கள் ஆதரவு உடையவர்கள் என்று கூறுகிறார்களே! எங்கே! அவர்கள் அதனை ஒரு தேர்தலின் ஊடாக நிரூபிக்கட்டுமே.

இந்தியப் படைகள் வாபஸ்வாங்கப்பட வேண்டும், இலங்கை—இந்திய ஒப்பந்தம் கிழித்தெறியப்பட வேண்டும் என—

புலிகள் ஒரு கோரிக்கையை முன்வைத்துத் தமிழ் மக்களிடம் பகிரங்க ஆணை கேட்டுத் தேர்தல் மூலம் அதனை நிரூபிக்கட்டும் பார்க்கலாம்.

புலிகள், தாங்கள் இதுவரை நடத்திய சகோதரப் படுகொலைகள் சரியானவை,

இந்தியப்படைகளோடு நடத்திய யுத்தம் நியாயபூர்வமானது என்பதைத் தேர்தல்மூலம் நிரூபிக்கட்டும்.

இன்றைக்குப் புலிகளின் கைகளில் உள்ள ஆயுதங்கள் ஏனைய இயக்கப் போராளிகளையும், அப்பாவிப் பொதுமக்களையும் கொலை செய்யவே பயன்படும்.

அவர்கள் அதனைக் கையளித்துவிட்டு ஜனநாயகபூர்வமான முறை மூலம் தாம் சரியானவர்கள் என்பதை நிரூபித்துக் காட்டட்டும்.

அதை விடுத்து—

புலிகள் தங்களுக்குத் தாங்களே குத்திக்கொள்ளும் முத்திரைகளை யாரும் அங்கீகரிக்க முடியாது.

அந்த அராஜகத்தனத்தைக் கைகட்டிப் பார்த்துக்கொண்டிருக்கவும் முடியாது.

சமுதாய நலனில் அக்கறையுள்ளவர்கள் எவரும் ஒரு தேர்தல் நடத்திமுடிக்கப்பட வேண்டும் என்பதில் அக்கறை செலுத்தியே தீருவார்கள்; அதற்குத் தேவையான நிலைமைகளை உருவாக்க வேண்டும் என்பதிலேயே கவனம் செலுத்துவார்கள்.

இன்றைக்கு இலங்கைவாழ் தமிழர் சமுதாயம் பிரதிநிதிகளற்ற— சமுதாயமாக வளர்ந்து கொண்டிருக்கின்றது.

எந்தவொரு தேவைக்கும் உரிமையோடு கோர முடியாமல் இருக்கின்றது. பின்கதவால் பேச்சு[illegible] நடத்த வேண்டிய இக்கட்ட[illegible] நிலையுள்ளது. இந்த நிலை[illegible] படவேண்டும்.

தமிழ் மக்களின் பிரதி[illegible] தலைவர்கள் என்ற பெயரி[illegible] வகையானவர்களும் நடமாடு[illegible] றார்கள்.

தமிழ் மக்கள் தங்களா[illegible] செய்யப்பட்ட பிரதிநிதிகளை[illegible] உரிமையோடு தட்டிக்கேட்க[illegible] —பிழைகளை விமர்சிக்க மு[illegible]

தமிழ் மக்களின் தலை[illegible]

டெல்லியில் உள்ளவர்க[illegible] காட்டுமிராண்டித்த[illegible] ஆயுத வெறியர்களாலும்..... தோன்றித்தனமாகத் தீர்மா[illegible] டும் நிலை மாற்றியமை[illegible] வேண்டும்.

மக்கள் அனைவரும் வா[illegible] வேண்டும்,

புலிகள் தேர்தலில் பங்[illegible] விட்டால், புலிகளுக்கு ஆதர[illegible] கள் தமது வாக்குச்சீட்டில் '[illegible] என்று எழுதிப் புள்ளடிபி[illegible]

அதன்மூலம் புலிகளுக்கு[illegible] ளவு ஆதரவு இருக்கின்ற[illegible] பதை நிரூபிக்கட்டும்.

எவ்வகையிலாயினும் [illegible] அனைவரும் வாக்களிக்கும் வேண்டும்.

ஈழமக்கள் புரட்சிகர வி[illegible] முன்னணியைப் பொறுத்தமட்[illegible] பாடுபட்டாயினும் மக்கள் [illegible] உருவாக்குவதற்கான வழிமு[illegible] உருவாக்குவதிலேயே அ[illegible] செலுத்துகிறது.

மக்கள் மத்தியில் ஆ[illegible] நிலவும் செல்வாக்கு மிக்கதா[illegible] PULIST) கருத்துக்கள் பி[illegible] நிழல் தேடுவதை ஈழமக்கள் [illegible] கர விடுதலை முன்னணி [illegible] கின்றது.

தமிழ் மக்கள் மத்தியில் [illegible] நாயகச் சூழலை உருவாக்[illegible]

சட்டம் ஒழுங்கை உரு[illegible] தும்,

அகதிகளாகிப்போன மக்[illegible] புனர்வாழ்வளிப்பதும்,

அழிந்துபோன தேசத்தி[illegible] துக்களைப் புனரமைப்பது[illegible]

ஆரோக்கியமுள்ள எதி[illegible] திற்குத் தேவைப்படுகின்ற [illegible] சூழலை உருவாக்குவதுமே பு[illegible] சக்திகளின் இன்றைய கடமை[illegible] என்பதை —

ஈழமக்கள் புரட்சிகர வி[illegible] முன்னணி கடந்த ஓரா[illegible] மேலாகத் தொடர்ந்து வ[illegible] யாக வலியுறுத்தி வருகி[illegible] தொடர்ந்தும் அதனையே [illegible] மேலும் பின்பற்றி வருகின்[illegible]

குழப்பத்தில் லாபம் தே[illegible] படுபவர்களுக்கு மட்டுமே [illegible] கசக்கும்.

அனைத்து ஜனநாயக ச[illegible] தேர்தல் ஒன்றின் தேவையை[illegible] குவார்கள்—தமிழ் மக்கள் [illegible] ரும் பங்குபற்ற வேண்டு[illegible] வலியுறுத்துவார்கள்.

தமிழ் மக்கள் தமது பெரும்[illegible] கருத்தை இந்திய அரசாங்[illegible] கூறவும்,

இலங்கை அரசாங்கத்து[illegible] வும்,

இயக்கங்களுக்கு விள[illegible]

வடக்கு—கிழக்கு மா[illegible] தேர்தல் பயன்படும்.

ஒகூ

ஈழமக்கள் புரட்சிகர விடுதலை முன்னணி EPR[illegible]

ஈழ மக்கள் புரட்சிகர விடுதலை முன்னணிக்காக [illegible] வீதி, யாழ்ப்பாணம் பி.இராமலிங்கம். அவர்களினால் [illegible]

தமிழ் தேசிய ஆவணச் சுவடிகள்